

SITUACIÓN DE PERSONAS REFUGIADAS Y MIGRANTES EN TRÁNSITO EN URABÁ (ANTIOQUIA)

Fecha de corte: 17 diciembre – 31 diciembre 2023



CIFRAS CLAVES

Fuente: Empresas Transportadoras Marítimas – Necoclí (Enero - Diciembre 2023)

Cifras diarias disponibles en <https://www.r4v.info/es/node/401>

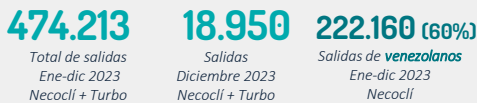

ANÁLISIS SEMANAL COMPARATIVO

Necoclí	Salidas	Variación
Semana 17 nov al 23 nov	6.751	—
Semana 24 nov al 30 nov	5.240	-22%
Semana 01 dic al 08 dic	4.575	-13%
Semana 09 dic al 16 dic	4.972	+9%
Semana 17 dic al 23 dic	3.293	-34%
Semana 24 dic al 31 dic	2.611	-21%

TOP 5 NACIONALIDADES

17 diciembre a 31 diciembre 2023

Variación respecto a la quincena anterior:

Venezuela	4.027 (-64%)
Haití	1.144 (-11%)
China	967 (-33%)
Ecuador	940 (-38%)
Vietnam	374 (+197%)

Flujo diario de empresas marítimas en Necoclí - TOP 5 Nacionalidades

Fuente: Empresas de transporte marítimo en Necoclí. Información orientativa que presenta subregistro frente a SENAFRONT

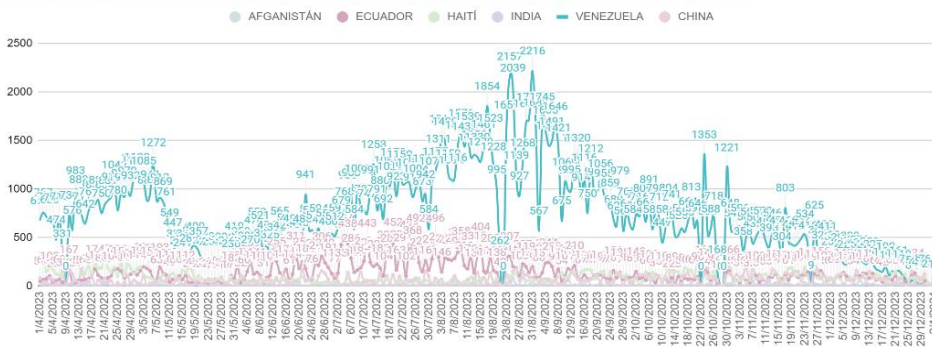

EXCLUSIVO PARA USO INTERNO. Información consolidada por el GIFMM local de Urabá (mayor información crimoreno@iom.int y chavezzi@unhcr.org)

MONITOREO NNA

17 diciembre a 31 diciembre 2023

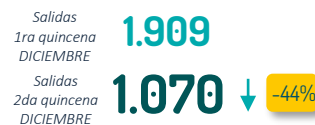

Perfil demográfico

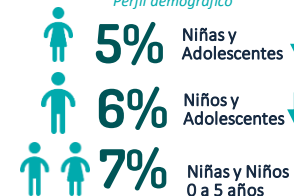

Fuente gráfica: Empresas Transportadoras Marítimas (Ene 2023 – Dic 2023) – Salida de personas ruta Necoclí – Acandí (Capurganá)
Nota: Cifras de referencia, no constituyen una caracterización de la población

ACTUALIZACIÓN DE CONTEXTO Y DINÁMICAS DE MOVIMIENTOS

En comparación con la quincena anterior (del 01 al 16 de diciembre):

⬇️ **38% en las salidas de personas hacia el Darién** según cifras de empresas transportadoras marítimas de Necoclí (17 al 31 de diciembre).

- Promedio diario de salidas entre **400 y 500** personas
- Disminución significativa en el movimiento, prevista por el comportamiento observado desde el 2021 en esta época festiva.

⬇️ **63% en salidas desde el muelle de Turbo** hacia Acandí según datos de [Migración Colombia](#).

- Promedio diario entre **60 y 50** personas hacia Acandí desde Turbo, en su mayoría venezolanos, ecuatorianos y peruanos.

⬆️ Rutas irregulares

De acuerdo con el reporte de Migración Panamá ingresaron **24.626** personas refugiadas y migrantes por el Darién en el mes de diciembre:

- La brecha identificada para este mes es del 30% respecto de las salidas monitoreadas desde Necoclí y Turbo.
- Se identifica un incremento sustancial frente a las brechas de noviembre (12%) y octubre (12%), indicando una mayor actividad de rutas irregulares durante este mes.

⬆️ Incremento sustancial de los movimientos mixtos hacia Centro y Norteamérica en 2023

El movimiento de personas refugiadas y migrantes durante el fin del 2023 (520.085) fue el doble que el registrado en el 2022 (248.284), de acuerdo al reporte de Migración Panamá.

- Dentro del top 5 de nacionalidades, China tuvo un incremento de más del 1.000%, ubicándose en este 2023 como la cuarta nacionalidad con mayor participación.

⬇️ **44% en las salidas de niñas, niños y adolescentes** en la segunda quincena de diciembre (1.909) comparado con la primera de diciembre (1.070).

- Disminuyen las proporciones en la participación de menores de 6 a 17 años, pero permanece el porcentaje de menores de 5 años, indicando la presencia continua de familias y mujeres lactantes en los grupos de viaje.
- Mayoría de niños, niñas y adolescentes en tránsito son ecuatorianos (90), venezolanos (89), y haitianos o hijos de haitianos de segundo movimiento desde Chile y Brasil (202).
- Movimiento persistente de menores de China (20), Afganistán (12), Angola (8) y Vietnam (8) durante este período.



PRIORIDADES DE COORDINACIÓN: GIFMM LOCAL

- **Plenaria GIFMM – Cierre anual**
El 19 de diciembre de 2023, en el marco del cierre anual, se realizó balance de la situación de movimientos mixtos en el 2023 y de la respuesta humanitaria brindada por los socios en terreno.
- **Buenas prácticas institucionales.** En el marco del cierre anual, se contó con la participación de Migración Colombia, ICBF, Gobernación de Antioquia, Defensoría del pueblo y la Alcaldía de Apartadó, quienes socializaron las acciones que en articulación con las organizaciones socias del GIFMM han adelantado en favor de la población refugiada y migrante con vocación de permanencia y en tránsito.
- **Pilotaje Tienda Humanitaria - Turbo.** La organización Medical Teams inició sus primeros pasos para la implementación de una tienda humanitaria en el puerto de Turbo con el fin de realizar entrega de insumos críticos de higiene, elementos de protección para el tránsito, así como sensibilización y entrega de mensajes de protección.
- **Fortalecimiento de respuesta en seguridad alimentaria y nutrición.**
El 18 de diciembre el Programa Mundial de Alimentos (PMA) recibió visita de donantes para evaluar el fortalecimiento del comedor instalado en el municipio de Turbo.

DESAFÍOS Y BRECHAS

- **Insumos críticos de higiene.** Es necesario fortalecer la entrega de cepillos de dientes, cremas dentales, repelentes y bloqueadores solares debido a que son los principales insumos que los grupos de viaje solicitan, en especial, para las niñas, niños y adolescentes que realizan el tránsito por el Darién. El stock de estos insumos se agota rápidamente.
- **Asistencia técnica.** La inclusión en los planes de desarrollo de políticas públicas y programas para la atención de la población refugiada y migrante de las nuevas administraciones deberá ser un objetivo primordial para el 2024, en el que se requerirá el apoyo y la asistencia técnica de las organizaciones de cooperación que están en la zona, en cabeza de la coordinación del GIFMM.
- **Protección perfiles vulnerables.** Es imperativo trabajar con las nuevas administraciones locales la instalación de un centro de protección para albergar a personas en tránsito en condición de extrema vulnerabilidad como mujeres gestantes y lactantes, niños niñas y adolescentes, adultos mayores y personas con complicaciones médicas, quienes hoy se encuentran en situación de playa y calle en varios municipios de la región.

NECOCLÍ - TURBO: SITUACIÓN EN CALLE

Según conteos realizados por organizaciones socias del GIFMM Urabá, a 31 de diciembre.

- ↓ número de personas en situación de playa y calle en **Necoclí**, aproximadamente **120** personas identificadas (150 1ra quincena dic).
- = número de personas en situación de playa y calle en **Turbo**, alrededor de **180** personas (180 1a quincena dic).

Nacionalidades en situación de calle: en su mayoría Venezolana.
=Persistencia de grupos familiares vulnerables de Venezuela con presencia de mujeres gestantes, lactantes, niños, niñas y adolescentes.

Limitada respuesta humanitaria en la situación de extrema vulnerabilidad.

DATOS CLAVE 2023

- Por los puertos de Necoclí y Turbo se movieron aproximadamente el **91%** de las personas refugiadas y migrantes en el 2023 que cruzaron el Darién hacia Centro y Norteamérica, mientras que en el 2022 transitaron el 77%. Esto indica la consolidación de tales municipios como los principales puntos de tránsito.
- El movimiento de grupos familiares durante el 2023 fue significativo. Los perfiles demográficos durante este año estuvieron caracterizados por una mayor participación de mujeres adultas y niñas y niños menores de 5 años, respecto a los registros del 2022. En el caso de las mujeres el aumento fue del **143%**, mientras que el de los hombres fue del 58%. En el caso de los menores de 5 años, se presentó un aumento del **177%**.
- A lo largo del 2023 transitaron por los municipios de Necoclí y Turbo **123** nacionalidades. Con un mayor movimiento de personas de **Venezuela** (222.160), **Ecuador** (48.586) y **Haití** (47.354), **China** (22.866), **Afganistán** (3.889) e **India** (2.773).