

CIFRAS CLAVES

Fuente: Empresas Transportadoras Marítimas – Necoclí (Enero - Abril 2023)

92.470

Total de salidas
Ene-abr 2023

15.641

Salidas
Abril 2023

37.918 (41%)

Salidas de **venezolanos**
Ene-abr 2023

ANÁLISIS SEMANAL COMPARATIVO

	Salidas	Variación
Semana 09 mar al 16 mar	8.819	—
Semana 17 mar al 24 mar	8.154	-8%
Semana 25 mar al 01 abr	8.056	-12%
Semana 02 abr al 08 abr	6.974	-13%
Semana 09 abr al 16 abr	8.667	+24%

TOP 5 NACIONALIDADES

02 abr a 15 abr 2023

Venezuela	9.681 (+0.08%)	↑
Haití	2.606 (-33%)	↓
China	1.061 (+4%)	↓
Ecuador	920 (-6%)	↓
Afganistán	228 (-2%)	↓

MONITOREO NNA

02 abr a 15 abr 2023

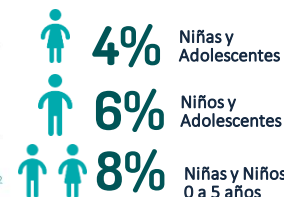

Fuente gráfica: Empresas Transportadoras Marítimas (Dic 2022 – Abr 2023) – Salida de personas ruta Necoclí – Acanalí (Capurganá)
Nota: Cifras de referencia, no constituyen una caracterización de la población

Flujo diario de empresas marítimas en Necoclí - TOP 5 NACIONALIDADES

Fuente: Empresa de transporte marítimo en Necoclí. Información orientativa que presenta subregistro frente a SENAFRONT

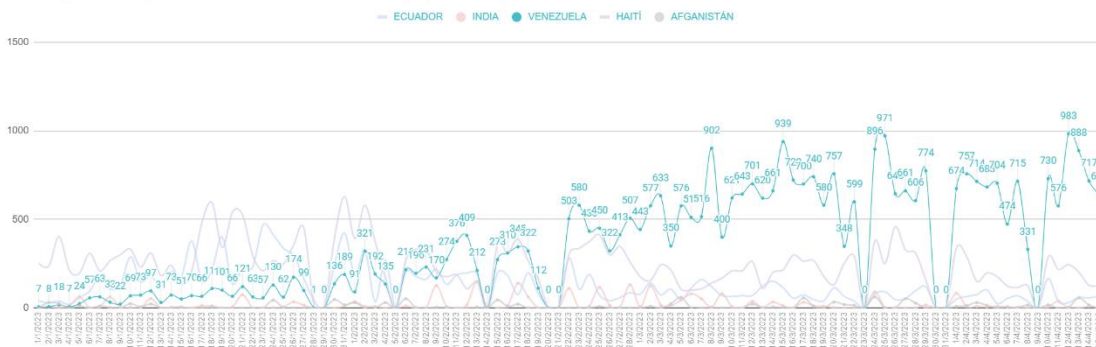

EXCLUSIVO PARA USO INTERNO. Información consolidada por el GIFMM Local de Urabá (mayor información: crimoreno@iom.int y chavezri@unhcr.org)

ACTUALIZACIÓN DE CONTEXTO Y DINÁMICAS DE MOVIMIENTOS

- De acuerdo con las cifras de las empresas transportadoras marítimas de Necoclí, entre el 2 y el 15 de abril, se presentaron leves variaciones en el número de salidas diarias. Esto se debe principalmente a la disminución de salidas durante los días festivos de la Semana Santa (el 09 de abril no hubo salida de embarcaciones) y al aumento en la semana posterior. No obstante, sí se observan los registros de las semanas previas el promedio semanal de salidas sigue rondando las **8.000** personas y el promedio diario se mantiene entre **1.100** y **1.300** personas.
- En este mismo período transitaron hacia Panamá por el Darién **9.681** personas de nacionalidad venezolana, registrando las mismas variaciones que se presentaron en el flujo a nivel general. De hecho, el promedio de salidas de venezolanos continúa entre **600** y **800** personas diarias y se mantiene como la principal nacionalidad en tránsito hacia Centro y Norteamérica, con **62%** de los movimientos durante esta quincena.
- Las personas en tránsito están utilizando principalmente la ruta del municipio de Acanalí para llegar a la Estación de Recepción Migratoria de Lajas Blancas en Panamá, lo que ha generado una disminución en la ruta utilizada por las personas en tránsito desde Capurganá, donde por cercanía las personas llegan hacia la Estación de Recepción Migratoria de San Vicente en Panamá. Los cambios en la dinámica se deben principalmente a la temporada de lluvias, según reportes de la Alcaldía de Acanalí.
- La salida de personas en tránsito desde el muelle de Turbo se mantiene durante las primeras dos semanas del mes de abril, siendo una ruta utilizada principalmente por personas provenientes de Venezuela e India. El promedio diario de salidas oscila entre las 100 y 150 personas.
- Se identifica un aumento de ‘caminantes’ de nacionalidad venezolana, quienes llegan a los municipios de Turbo y Necoclí para cruzar hacia el Darién. En estos grupos se identifican grupos familiares con mujeres gestantes, lactantes y NNA, quienes presentan altos grados de vulnerabilidad.
- Durante las dos primeras semanas de abril se registra un **aumento del 25%** en las salidas de **niñas, niños y adolescentes (1.565 y 1.517, respectivamente)** frente al registro de la última semana de marzo (**1.252**). Este aumento se refleja tanto en menores de 5 años como en niños y niñas entre los 6 y 17 años; sin embargo, es mayor entre los menores de 5 años. Las principales nacionalidades de los menores de edad siguen siendo venezolanos, haitianos, pero durante esta quincena se identifican registros importantes en nacionalidades como la china (106) y afgana (42).
- En el desarrollo de las actividades de los socios integrantes del GIFMM se ha evidenciado el aumento de adolescentes saliendo de Necoclí y Turbo, quienes se encuentran en uniones tempranas y llegan a estos municipios con la intención de cruzar hacia el Darién.



NECOCLÍ: SITUACIÓN EN PLAYA

Según conteos realizados por organizaciones socias del GIFMM Urabá, al 15 de abril se identifica un aproximado de **300 personas** ubicadas en las playas del Pescador, la Tortuga y Caribe en Necoclí. Vale la pena mencionar que **el número de personas en playa cambia con el transcurso de los días** debido a las condiciones externas que a veces dificultan la navegabilidad. Asimismo, se siguen identificando en el municipio de **Turbo** grupos de personas en situación de calle, principalmente en el sector de la cancha La Bombonera y al costado del muelle turístico. Se han identificado **aprox. 150 personas**, en su **mayoría de nacionalidad venezolana**, quienes tienen intención de tránsito, pero aducen falta de recursos para ello. Las principales necesidades humanitarias de esta población son alimentación y artículos de higiene.

← PRIORITYES DE COORDINACIÓN: GIFMM LOCAL URABÁ

- El 11 de abril la Cancillería adelantó una visita a **Necoclí** con el fin de avanzar en los diálogos para la instalación del **Centro de Atención Fronteriza - CAF**, estrategia de respuesta del gobierno colombiano para la atención a la población refugiada y migrante en tránsito y con vocación de permanencia en la región.
- El 11 de abril la coordinación del GIFMM Urabá visita al municipio de **Acandí**, donde se tuvieron espacios con la administración municipal y las organizaciones que están dando respuesta en este municipio para identificar necesidades y acordar actividades de fortalecimiento y respuesta para atender la situación de los movimientos mixtos en este municipio.
- El 13 de abril se adelantó la sesión del **GIFMM Urabá** en **Necoclí**, en la cual se contó con la participación de entidades como Defensoría, Cancillería, Migración Colombia y la Alcaldía municipal de Necoclí. En este espacio se compartió información sobre la situación de movimientos mixtos, las

actividades de respuesta que actualmente desarrollan las organizaciones humanitarias, las novedades en respuesta y el cronograma de actividades durante el mes de abril.

- Ante la situación de salida de personas en tránsito por **Turbo**, la coordinación del GIFMM y algunas organizaciones humanitarias han venido realizando visitas semanales al municipio por parte de con el fin de actualizar rápidamente la lectura de la situación e identificar necesidades y brechas.
- El 26 de abril se adelantará en el municipio de Necoclí el **taller de socialización del CAF Necoclí**, liderado por la Cancillería de Colombia.
- Migración Colombia ha programado el encuentro **“Diálogos Fronterizos por la Vida”**, a desarrollarse el 28 de abril en el municipio de **Necoclí**, con el fin de abordar la situación de movimientos mixtos en la frontera de Colombia con Panamá. Los socios del **GIFMM Urabá** brindarán asistencia técnica en su desarrollo.

↔ DESAFÍOS Y BRECHAS

- La salida de personas por el muelle de **Turbo** ha generado la **necesidad de atención humanitaria en el municipio**, ya que las personas en situación de calle no cuentan con la posibilidad de recibir información y orientación antes de la salida, además de dificultades para acceso a baños, agua y alimentación.
- Se identificó que **los menores de edad de algunas familias asentadas en el municipio de Acandí** requieren espacios de **protección** dado que algunos padres han visto oportunidades de negocio en la dinámica migratoria que atraviesa el municipio, dejando a sus hijas e hijos solos para poder salir a trabajar. Asimismo, se identificaron casos de **deserción escolar**, particularmente de adolescentes colombianos, relacionados con la vinculación a las actividades económicas que actualmente giran alrededor del tránsito Urabá-Darién.
- De acuerdo con la Alcaldía de **Acandí**, **los recursos de la administración municipal son limitados** y para la vigencia actual no cuenta con asignación de recursos para abordar la respuesta a refugiados y migrantes en tránsito de manera integral; hasta ahora se han destinado recursos para resolver necesidades humanitarias en casos de urgencia (entierros, atención en salud, entre otros).
- La administración municipal de **Acandí** manifestó la necesidad de **evaluar la instalación de un centro de atención en el municipio** que permita brindar una respuesta integral y coordinada a la población refugiada y migrante. Esto, dado que es el territorio donde arriban en su mayoría las personas que tienen la intención de transitar hacia el Darién.