

CIFRAS CLAVES

Fuente: Empresas Transportadoras Marítimas - Necoclí (Enero - Marzo 2023)

75.387

Total de salidas
2023

27.563 (37%)

Salidas de **venezolanos**
2023

ANÁLISIS SEMANAL COMPARATIVO

	Salidas	Variación
Semana 15 febr al 21 feb	4.555	-5%
Semana 22 febr al 28 feb	7.718	+69%
Semana 01 mar al 08 mar	7.882	+2%
Semana 09 mar al 16 mar	8.819	+12%
Semana 17 mar al 24 mar	8.154	-8%

TOP 5 NACIONALIDADES

17 a 24 marzo 2023

Venezuela	4.620 (-13%)	↓
Haití	1.763 (+5%)	↑
Ecuador	461 (-36%)	↓
China	401 (+10%)	↑
Afganistán	200 (+525%)	↑

MONITOREO NNA

17 a 24 marzo 2023

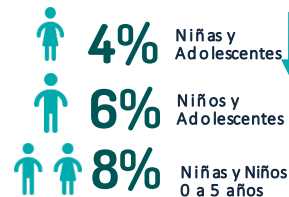

Fuente gráfica: Empresas Transportadoras Marítimas (Dic 2022 - Mar 2023) - Salida de personas ruta Necoclí - Acandí (Capurganá)
Nota: Cifras de referencia, no constituyen una caracterización de la población

Flujo diario de empresas marítimas en Necoclí - TOP 5 NACIONALIDADES

Fuente: Empresas de transporte marítimo en Necoclí. Información orientativa que presenta subregistro frente a SENAFRONT

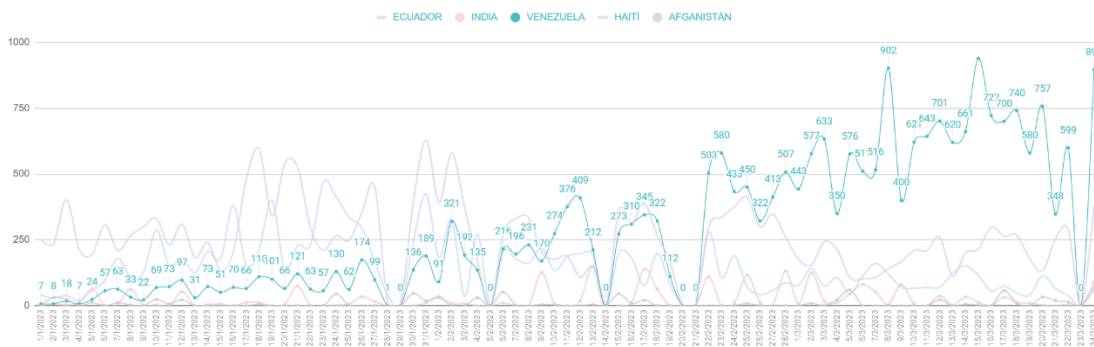

EXCLUSIVO PARA USO INTERNO. Información consolidada por el GIFMM Local de Urabá (mayor información: crimoreno@iom.int y chavezri@unhcr.org)

ACTUALIZACIÓN DE CONTEXTO Y DINÁMICAS DE MOVIMIENTOS

- De acuerdo con las cifras de las empresas transportadoras marítimas, durante la semana del 17 al 24 de marzo, se presentó en Necoclí una disminución del 8% en las salidas de personas refugiadas y migrantes hacia el Darién (**8.154**) con relación a la semana anterior (**8.819**). El 23 de marzo se presentaron restricciones en la navegabilidad lo que impidió el transporte marítimo de personas. Sin embargo, el promedio de salidas se mantuvo durante esta semana en más de **1.100** personas diarias.
- En este mismo período transitaron hacia Panamá por el Darién **4.620** personas de nacionalidad venezolana, disminuyendo en un **13%** frente la semana anterior (**5.307** personas). Si bien se evidencia una disminución, el promedio de salidas se mantuvo entre **600 y 800** personas diarias y se mantiene como la principal nacionalidad en tránsito hacia Centro y Norteamérica.
- Durante la tercera semana de marzo se registra una **disminución del 7%** en las salidas de niñas, niños y adolescentes (**1.453**) respecto de la semana anterior (**1.562**). Esta disminución se refleja tanto en menores de 5 años como en niños y niñas entre los 6 y 17 años y, particularmente, el movimiento de menores ha estado representado esta semana no solo por nacionalidades del continente americano (Venezuela, Ecuador, Perú), sino incluso por nacionalidades transcontinentales tales como China, Afganistán, Nigeria y Sierra Leona.
- La salida de personas en tránsito desde el muelle de Turbo se vio interrumpida temporalmente debido a restricciones administrativas en el muelle. Sin embargo, a la fecha **continúa el tránsito** de personas, principalmente de nacionalidad venezolana sin dificultad alguna. En promedio **80** personas por día estarían utilizando esta ruta (adicionales a las cuantificadas en este reporte).
- En un comunicado posterior a la participación de la Procuraduría delegada para la Defensa de los Derechos Humanos en el PMU en Necoclí, esta entidad realizó una grave denuncia sobre la presunta **presencia de minas antipersonas en la ruta** que utilizan las personas en tránsito en Acandí. Este hecho representaría un nuevo riesgo para las personas que atraviesan la región del Darién, con destino hacia Centro y Norteamérica.
- En el seguimiento epidemiológico que se realiza en los muelles de Necoclí, con el apoyo de la administración municipal y de organizaciones socias del GIFMM, se han venido identificando **casos de enfermedades virales que han requerido de aislamiento de personas**. Ante el movimiento de grandes grupos de personas, el contagio es una probabilidad muy alta para las personas que van en la ruta hacia Centro y Norteamérica.



NECOCLÍ: SITUACIÓN EN PLAYA

Con corte al 24 de marzo, de acuerdo con la caracterización que adelanta la administración municipal en conjunto con Migración Colombia se identifica un aproximado de **400 a 550 personas** ubicadas en las playas del Pescador, la Tortuga y Caribe, así como en otros sectores que antes no habían sido ocupados, como el sector de playa en la vía al cementerio. Vale la pena mencionar que **el número de personas en playa cambia con el transcurso de los días** debido a las condiciones externas que a veces dificultan la navegabilidad. Dentro los grupos de personas en esta situación se evidencian mujeres gestantes, lactantes, NNA y personas con discapacidad, incluso en los grupos de personas que se encuentran en situación de calle en el municipio de **Turbo**, específicamente en la cancha La Bombonera. Las principales necesidades de la población son **alimentación e higiene** y algunas de ellas han permanecido más de un mes en la playa.

PRIORIDADES DE COORDINACIÓN: GIFMM LOCAL URABÁ

Los días 27, 28 y 29 de marzo se tuvo la **visita de los coordinadores nacionales del GIFMM** con la finalidad de hacer seguimiento a la respuesta humanitaria, los avances de coordinación y brindar recomendaciones para mejorar la respuesta a refugiados y migrantes en Urabá. Durante la misión se visitaron los municipios de **Necoclí, Turbo y Apartadó**, en los que se tuvieron espacios de conversación con socios GIFMM e institucionalidad.

Las principales conclusiones estuvieron centradas en la importancia de i) reforzar la entrega de mensajes sobre los riesgos en la ruta y las medidas migratorias del gobierno de EEUU, ii) la construcción de protocolos que visibilicen los enfoques diferenciales de la respuesta en Protección presente en Necoclí, y iii) evaluar conjuntamente a través de la coordinación del GIFMM los desafíos de acceso humanitario en contextos específicos tales como Acandí, el cual presenta múltiples retos.

DESAFÍOS Y BRECHAS

Ante el aumento de personas en tránsito durante el último mes, se hace necesario **garantizar la atención en Necoclí** a las personas refugiadas y migrantes en tránsito **todos los días**, incluyendo los fines de semana.

Frente al aumento de casos de enfermedades **contagiosas** que se presentan en la salida de los muelles de Necoclí, se requiere **fortalecer el seguimiento epidemiológico en los puntos de salida**, incluyendo el municipio de Turbo. Asimismo, fortalecer la respuesta institucional para la respuesta ante casos extremos que requieran atención especial.

A través del trabajo de las organizaciones socias del GIFMM se ha identificado que **las comunidades de acogida señalan estar afectadas por el asentamiento de las personas que permanecen en las playas de Necoclí**. Denuncian afectaciones en la salud mental debido a la ansiedad y la frustración que ha venido generando el uso de sustancias psicoactivas, la prostitución y la mendicidad infantil. El GIFMM local y sus socios avanzan en el diálogo con las autoridades sobre dicha situación.

El 24 de marzo se sostuvo reunión con delegados de la **Gobernación del Chocó** con el fin de dar a conocer la situación de movimientos mixtos que el GIFMM ha venido monitoreando desde Necoclí. En este espacio se visibilizaron las problemáticas que se han identificado en esta región del Darién, así como la necesidad de generar **espacios de articulación interinstitucional entre los departamentos de Antioquia y Chocó** para el abordaje integral de esta situación.

El 30 de marzo se realizará la segunda sesión del **Sector Local de Protección** en Necoclí. Durante este espacio se socializaran los avances de los compromisos adquiridos durante la primera sesión, relacionados con la construcción de protocolos de atención, así como la primera sensibilización sobre la política de Prevención de la Explotación y Abuso Sexual (PEAS) a las organizaciones socias del **GIFMM Urabá**.

Se presentan **barreras para el acceso de las mujeres a la atención ante VBG** debido a que los agresores están siempre cerca de ellas y en algunos casos por la **naturalización de las violencias** que padecen las mujeres. Asimismo, se presenta déficit en la capacidad de respuesta para atención prolongada a casos de VBG, que supone un reto dada las dinámicas de tránsito.

Es necesario **reforzar los mecanismos de monitoreo** sobre la situación que se presenta en Acandí ante las denuncias de **presencia de minas antipersonas** que presuntamente se encontrarían dentro de la ruta que utilizan las personas en tránsito que atraviesan el Darién.