

ACTUALIZACIÓN DE CONTEXTO Y DINÁMICAS DE MOVIMIENTOS

De acuerdo a las cifras de empresas transportadoras marítimas en Necoclí en la semana del 15 al 21 de febrero se presentó una disminución del 5% en las salidas de personas refugiadas y migrantes hacia el Darién (4.555) con relación a la semana anterior (4.818). Durante esta semana el promedio de salidas fue de **900** personas diarias, con la eventualidad que los días 20 y 21 de febrero no se presentaron salidas debido a las restricciones en navegabilidad lo que impidió el transporte marítimo. Estas restricciones se suman a la suspensión de salidas de los días 5 y 14 de febrero y que han afectado el tránsito de la población.

Flujo diario de empresas marítimas en Necoclí - TOP 5 NACIONALIDADES

Fuente: Empresas de transporte marítimo en Necoclí. Información orientativa que presenta subregistro frente a SENAFRONT

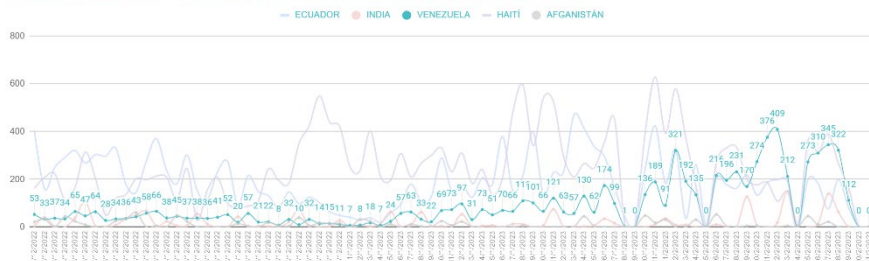

EXCLUSIVO PARA USO INTERNO. Información consolidada por el GIFMM Local de Urabá (mayor información: crimoreno@iom.int y chavezri@unhcr.org)

Fuente: Empresas Transportadoras Marítimas (Dic 2022 – Feb 2023) – Salida de personas ruta Necoclí – Acandí (Capurganá)

Nota: Cifras de referencia, no constituyen una caracterización de la población.

De acuerdo con el reporte de salidas de las empresas transportadoras marítimas en Necoclí, entre el 15 y el 21 de febrero transitaron hacia Panamá por el Darién **1.362** personas de nacionalidad venezolana, disminuyendo un **18%** frente a la semana anterior (1.672 personas). Sin embargo, dada la tendencia al alza observada en la primera y segunda semana (1.151 y 1.672, respectivamente) de febrero, vale la pena mencionar que esta nacionalidad viene ocupando **los primeros lugares dentro del movimiento semanal de personas**. Es importante mencionar que desde octubre de 2022 esta nacionalidad no ocupaba el primer o segundo lugar dentro de las nacionalidades más representativas. Durante esta semana el promedio de salidas se encuentra entre **200 a 300** personas diarias de esta nacionalidad.

Las restricciones marítimas a causa de condiciones meteorológicas adversas han impedido la salida de embarcaciones durante algunos días, lo que ha propiciado la **salida de personas en tránsito hacia Acandí y Capurganá**. Esto ha representado más tiempo de permanencia en Necoclí, generando mayores gastos en hospedaje y alimentación para las personas en tránsito.

Durante esta semana de febrero, así como en las previas, se han identificado **caminantes de nacionalidad venezolana en la vía nacional rumbo a Necoclí**, en grupos conformados por hombres, mujeres, niñas, niños y adolescentes, así como por hombres jóvenes solos que se agrupan para el tránsito. Se ha identificado que algunas de estas personas realizan movimientos secundarios, provenientes principalmente de **Perú**.

Durante la tercera semana de febrero se registra una disminución del **7%** en las salidas de niñas, niños y adolescentes (**873**) respecto de la semana anterior (936). Para esta semana la proporción de niñas y niños menores de cinco años (**444** personas) es mayor que la de niñas, niños y adolescentes entre los 6 y 17 años (**429** personas). El promedio diario de salidas fue de **170** niñas, niños y adolescentes. Para esta semana el tránsito de menores de edad representó el **19%** del movimiento.

COORDINACIÓN GIFMM URABÁ

El 23 de febrero se desarrolló la visita de Cancillería de Colombia y una delegación de embajadores a Necoclí, con el fin de conocer la situación actual de los movimientos mixtos hacia Centro y Norteamérica.

La respuesta en agua potable a través de tanques dispersos en playa se brindaría hasta el mes de marzo por parte del socio.



ANÁLISIS SEMANAL COMPARATIVO

	Salidas	Variación
Semana 25 ene al 31 ene	5.074	-
Semana 01 feb al 07 feb	5.509	+9%
Semana 08 feb al 14 feb	4.818	-12.5%
Semana 15 feb al 21 feb	4.555	-5%

Fuente: Empresas Transportadoras Marítimas – Necoclí (Febrero 2023)

Monitoreo NNAJ

Fuente: Empresas Transportadoras Marítimas Necoclí (15 a 21 febrero 2023)

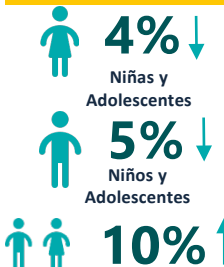

TOP 5 NACIONALIDADES

Haití	1.493 (+29%)
Venezuela	1.362 (-18%)
Ecuador	736 (-32%)
China	250 (+34%)
India	218 (-28%)

Niñas y niños menores de 5 años

El número de personas en situación de playa cambió sustancialmente a partir del traslado que adelantaron las autoridades locales de las personas que se encontraban en el predio del muelle Katamaranes. De acuerdo con el **censo** que realizaron las autoridades **152 personas** fueron trasladadas en la madrugada del **viernes 17 de febrero** hacia Capurganá. Actualmente, y debido a las restricciones en la navegabilidad, hay aprox. **200 personas** que han estado realizando ocupación de la playa esperando a poder salir en los días que ha estado permitida la navegación. Este número de personas ha sido fluctuante en la semana dado que son personas que apenas están llegando y ocupan la playa esperando se habilite la navegación marítima.

DESAFÍOS Y BRECHAS

Las personas que fueron trasladadas hacia Capurganá se encuentran varadas allí por la falta de recursos para pagar el recorrido por la selva. Se encuentran expuestas a riesgos de explotación (sexo transaccional) y reclutamiento (hormigueo) como alternativas para conseguir los recursos; asimismo, los menores de edad afrontan riesgos contra su vida y su integridad debido a la desnutrición y al contexto altamente peligroso de la selva.

Para finales de febrero se estima que el lugar donde se preparan las comidas calientes en inmediaciones de la playa no siga disponible, por lo que se requerirá de un espacio para la preparación de comidas. Los socios locales adelantan gestiones para tener un espacio que cumpla con las condiciones de inocuidad para seguir prestando esta asistencia de las personas refugiadas y migrantes en Necoclí.