

# REPORTE OPERACIONAL

Abril - Junio 2022

## GUAYAQUIL



**GTRM**  
GUAYAQUIL  
GRUPO DE TRABAJO PARA  
REFUGIADOS Y MIGRANTES

### CIFRAS RELEVANTES:

#### Asistencia Directa



22.299

PERSONAS ASISTIDAS\*

21%  
Niñas

18%  
Niños

41%  
Mujeres

20%  
Hombres

#### Apoyo al Estado

14  
Instituciones  
apoyadas

262  
Funcionarios  
capacitados

#### Apoyo a la Comunidad

3.288  
Personas de  
comunidades de  
acogida asistidas

475  
Personas de la  
sociedad civil  
capacitadas

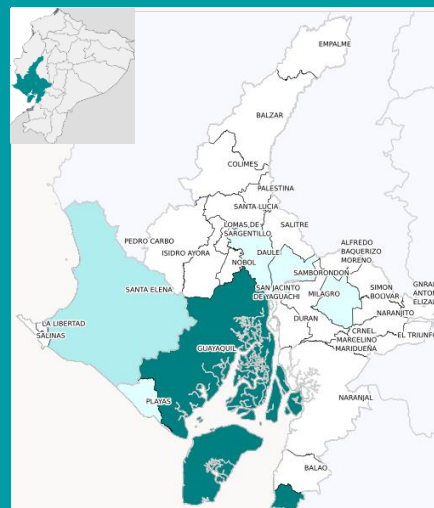

\*Personas asistidas: Solo se toma en cuenta beneficiarios directos y nuevos. No se incluye personas de la comunidad de acogida. \*\* Mapa muestra los cantones en donde se realizó algún tipo de intervención por parte de miembros del GTRM durante el periodo de reporte.

## Contexto Local

El país vive una situación de inseguridad con fuertes incidentes en la provincia del Guayas. El presidente Guillermo Lasso anunció un el estado de excepción por dos meses para las provincias de Esmeraldas, Manabí y Guayas que incluyó toques de queda para algunos cantones. Refugiados y migrantes han visto afectada su inclusión socioeconómica ya que varios locales comerciales que los empleaban cerraron sus puertas debido a la inseguridad y riesgos de extorsión. Además, se ha visto un incremento en situaciones de discriminación y xenofobia.

La actual situación socioeconómica en el país y otros países de

América del Sur está empujando a refugiados y migrantes a buscar otras rutas y países, así el Sistema de Monitoreo de Fronteras y Caracterización de Flujos (SMFCF) del GTRM empezó a registrar población venezolana que expresa su intención de viajar a América Central vía a los países del norte.

Los principales perfiles de población refugiada y migrante que se identifican en la ciudad de Guayaquil son: núcleos familiares con NNA, mujeres cabezas de hogar con NNA, mujeres y hombres solos. El acceso a alimentación, a una vivienda segura, al empleo y la generación de recursos junto a la asistencia legal siendo las principales necesidades de la población refugiada y migrante que se encuentra en Guayaquil.

## RESPUESTA

La entrega de **asistencia alimentaria** a través de **programas de largo plazo** que facilita los procesos de integración de población de refugiados y migrantes en sus comunidades de acogida beneficiaron a 3.424 personas por primera vez, mientras que un promedio de 19.819 fueron beneficiarios recurrentes del trimestre. La **asistencia alimentaria a través de albergues y comedores** benefició a 690 refugiados y migrantes y a 41 personas de la comunidad de

acogida. A nivel nacional se evidencia un decrecimiento en las entregas de asistencia alimentaria a la población debido a brechas de financiamiento en este sector, para el GTRM Guayaquil se registra una reducción significativa en los programas de largo plazo nuevos que el periodo anterior registró 9.593 asistencias. En **alojamiento temporal** se proveyó a 1.239 refugiados y migrantes de **alojamiento temporal en albergues y hoteles**. Se destaca que 152 personas fueron **informadas y**

Para más información contactarse con los Coordinadores del GTRM local:  
Verónica Machuca | machuca@unhcr.org / Christopher Vallejo | cvallejo@iom.int



asistidas para el ejercicio de derecho a la vivienda y propiedad, se apoyó a 473 personas con **arriendo por primera vez**, y 74 familias fueron beneficiadas con el **mejoramiento y equipamiento de sus viviendas**, que incluyó intervenciones arquitectónicas en unidades habitacionales. Se destaca que las asistencias de alojamiento temporal y vivienda se mantienen estables y son priorizadas en la respuesta de los socios del GTRM. Además, se realizó la entrega de **artículos no alimentarios (NFI)** que incluye 183 kits de **menaje de casa**, 120 **kits para bebe** y 978 **kits de higiene** para población en tránsito. En **asistencias WASH**, se mejoró 16 instalaciones públicas incluyendo las letrinas del Centro de Salud Atarazana e intervenciones hidrosanitarias en varias unidades habitacionales beneficiando a más de 5.000 personas. En **transporte interno**, 127 refugiados y migrantes fueron asistidos para cubrir sus necesidades de desplazamiento dentro del país.

La entrega de **transferencias monetarias multipropósito** benefició a la población más vulnerable. En el período, 423 refugiados y migrantes fueron asistidos con **efectivo multipropósito de varias entregas**; además, un promedio de 476 personas que participan de este programa de manera recurrente. En el período de reporte, 873 personas recibieron **efectivo multipropósito de una sola entrega**. Por otra parte, en el sector de **educación** se realizaron actividades para permitir el **acceso y la permanencia al sistema educativo** a 778 NNA, se facilitó el acceso a 53 refugiados y migrantes a **programas para desarrollar habilidades para la vida** y se entregó 359 **kits escolares**.

Las asistencias en **protección** incluyeron la orientación sobre el **acceso al asilo** a 1.204 personas, mientras que 2.348 personas fueron orientadas para el **acceso a servicios migratorios**. Así también, 2.668 personas venezolanas fueron detectadas con **necesidades específicas de protección** y referidas tanto a socios del GTRM para asistencias específicas como a instituciones públicas. Se apoyó también a 153 personas con **transferencia sectorial para la obtención de documentación** incluyendo pago de visas humanitarias, pasaportes venezolanos (renovación/prórroga), cédulas ecuatorianas a personas venezolanas con vocación de permanencia para que puedan completar su proceso de regularización. En temas de capacitación, se dictaron varios talleres, alcanzando a 47 **funcionarios públicos** y a 39 **personas de la sociedad civil** para sensibilizarlos sobre la situación de la población en movilidad humana.

En **protección a la violencia basada en género**, se asistió a 447 refugiados y migrantes y a 80 personas de la comunidad de acogida que accedieron a **servicios para sobrevivientes de VBG**, en los que se proporcionan primeros auxilios a través

de apoyo social, legal y psicosocial desde un enfoque de gestión de casos. Se entregó 139 kits dignidad y se sensibilizó y se capacitó a 260 **personas de la sociedad civil** y a 11 **funcionarios públicos** en "Detección, prevención y respuesta VBG", "Empoderamiento de las mujeres" y "VBG y primeros auxilios psicológicos". En las asistencias relacionadas a la **protección a la infancia**, se identificó y asistió a 297 **niños, niñas y adolescentes no acompañados o separados**, quienes recibieron asistencia por parte de los socios del GTRM. Así también se brindó asistencia a 465 **NNA en situación de riesgo**, muchos de ellos en situación de calle, víctimas de violencia o con desnutrición; además, se trabajó en 967 **sesiones de apoyo psicosocial a la infancia**. Se capacitó a 43 **funcionarios públicos** y a 161 **personas de la sociedad civil** en protección a la niñez en contextos de movilidad humana.

En temas de **salud**, se entregó **medicinas de manera directa** a 152 refugiados y migrantes; de manera similar, 1.557 accedieron a **consultas de atención primaria** y 100 personas recibieron **atención psicosocial**. Por otra parte, 2.771 **personas accedieron a métodos anticonceptivos**; de ellos, el 85% fue dirigido a la comunidad de acogida. Se realizaron además 2.049 pruebas rápidas de VIH, sífilis, hepatitis B y hepatitis C, el 80% dirigido para la comunidad de acogida. En cuanto a capacitaciones, 994 personas participaron en **sensibilización en temas de salud incluyendo salud sexual y reproductiva**.

Durante el periodo de reporte, se destaca el incremento sostenido de las **actividades de integración socioeconómica** para refugiados y migrantes, se registraron 521 personas venezolanas fueron apoyadas para **acceder a iniciativas para el emprendimiento**. Por otro lado, 971 **personas fueron alcanzadas con actividades de inclusión financiera**; se entregaron capital semilla para las áreas de alimentos frescos y procesados, belleza, industria textil y otros servicios de alimentación. Se destacan los esfuerzos por lograr la vinculación financiera de la población refugiada, migrante y local residentes en la ciudad de Guayaquil, a través las Cooperativas de Ahorro y Crédito socias del EIP: COAC Jardín Azuayo y COAC Nueva Huancavilca. Además, se llevó a cabo la primera reunión de la caja de ahorro y crédito "Mi Banquito Mi Futuro" en Bastión Popular, iniciativa desarrollada bajo la metodología VSLA y tiene como propósito contribuir a la autonomía financiera de mujeres migrantes/refugiadas y de la comunidad de acogida en situación de vulnerabilidad. Finalmente, 114 **funcionarios públicos fueron capacitados** y sensibilizados en acceso al trabajo y legislación laboral con énfasis en MH.

## BRECHAS Y PRIORIDADES

BRECHAS	PRIORIDADES
Falta de documentación. Imposibilidad de acceder a procesos de regularización migratoria	Proyección de realización de un plan de contingencia para la facilitación del acceso a la regularización migratoria anunciada por el gobierno
Presencia de población en situación de calle e imposibilidad de acceder a medios de vida adecuados	Implementación de programas para el mejoramiento de la infraestructura de los espacios de acogimiento y su capacidad técnica; intervención para el mejoramiento de habitabilidad
Saturación del sistema de protección local (DPE, DP, MIES, JCPD, GAD, etc.)	Fortalecimiento de capacidades institucionales para mejorar la respuesta de los servicios de protección estatales

## ORGANIZACIONES – GTRM GUAYAQUIL

**ACNUR | Aldeas Infantiles SOS | CARE | Ayuda en Acción | CDH | Child Fund | COOPI | Cruz Roja | Diálogo Diverso | Fudela | Funder | Fundación Terranueva | GIZ | HIAS | Hogar de Cristo | Kimirina | NRC | PMA | SJR Ecuador | OIM | Plan Internacional | UNICEF | WOCCU**