



**10.656** BENEFICIARIOS NUEVOS RECIBIERON UNA O MÁS ASISTENCIAS POR PARTE DEL SECTOR INTEGRACIÓN, DE LOS CUALES **10.524** HAN SIDO BENEFICIADOS BAJO EL RMRP 2024



**7%**  
NIÑAS



**63%**  
MUJERES

**16**

DEPARTAMENTOS

**60**

MUNICIPIOS ALCANZADOS

**19**

SOCIOS DIRECTOS

**11**

IMPLEMENTADORES



**7%**  
NIÑOS



**23%**  
HOMBRES

## SITUACIÓN

- La **Plataforma de Coordinación Interagencial para Refugiados y Migrantes de Venezuela (R-4V)** presentó la actualización del **Plan de Respuesta Regional para Refugiados y Migrantes (RMRP)** para el 2024. 4.92 Millones de personas refugiadas y migrantes tienen necesidades (PiN) de integración socioeconómica. En el marco del RMRP, los socios del GIFMM presentaron sumisiones para atender una población meta de 237.000 mil personas, que corresponde al 4.8% del PIN del sector<sup>1</sup>.
- La **Embajada de Corea en Colombia y OIM** firmaron el documento que da inicio formal a la implementación del proyecto “Salvando vidas y fortaleciendo la resiliencia al cerrar la brecha entre la asistencia humanitaria y el desarrollo” en Bogotá D.C. y Santander, con el objetivo de fortalecer el ejercicio de estrategias de acceso a derechos, la resiliencia y las oportunidades de integración socioeconómica a través de la inclusión laboral para refugiados, migrantes y comunidades de acogida en los territorios priorizados. “Las acciones estarán priorizadas en la ciudad de Bogotá y en el departamento de Santander, dos territorios donde convergen un alto número de personas con intención de permanencia y tránsito. De acuerdo con migración Colombia, hasta octubre de 2023, 614,974 nacionales venezolanos se encontraban en Bogotá y 119,020 en el departamento de Santander”<sup>2</sup>.
- Con la expedición de la Resolución 137 del 25 de enero de 2024 expedida **por el Departamento de la Prosperidad Social**, a partir de este año el Gobierno Nacional auxiliará a ciudadanos extranjeros que habitan en condiciones de pobreza extrema y que cumplan condiciones de permanencia en el país además de otros requisitos de liderazgo o emprendimiento a través del programa de renta ciudadana. “Aunque este programa estaba inicialmente dirigido a las familias colombianas. Desde Prosperidad Social se explicó que, tras los cambios aplicados durante este año, la iniciativa incluiría a venezolanos u otros extranjeros que fueron identificados como migrantes que habitan en condiciones de pobreza extrema”<sup>3</sup>.
- **Migración Colombia** presentó el Observatorio de Migraciones, Migrantes y Movilidad Humana (OM3) el cual “está orientado a generar conocimiento útil y de calidad en

## CIFRAS CLAVES

**\$23.750.691 USD** FINANCIAMIENTO DEL SECTOR REPORTADO A 30 DE MARZO DE 2024<sup>5</sup>

**2.656** PERSONAS VENEZOLANAS APOYADAS PARA PODER ACCEDER A NUEVAS OPORTUNIDADES DE EMPLEO O PARA PODER MANTENER SU EMPLEO EN CONTEXTOS DE CRISIS

**2.405** PERSONAS VENEZOLANAS ALCANZADAS CON ASISTENCIA PARA INICIATIVAS DE AUTOEMPLEO O EMPRENDIMIENTO

**5.078** PERSONAS VENEZOLANAS ALCANZADAS EN ACTIVIDADES DE INCLUSIÓN FINANCIERA

**655** BENEFICIARIOS DE LA RESPUESTA BAJO LA MODALIDAD DE TRANSFERENCIAS MONETARIAS

**385** BENEFICIARIOS APOYADOS EN LA VALIDACIÓN Y RECONOCIMIENTO DE TÍTULOS O CREDENCIALES PROFESIONALES DE EDUCACIÓN TERCIARIA O FORMACIÓN PROFESIONAL.

**2.004.503** PERSONAS VENEZOLANAS CON EL ESTATUTO TEMPORAL DE PROTECCIÓN APROBADO<sup>6</sup>.

<sup>1</sup> Información tomada el 23 de agosto de 2024 de la página; <https://www.r4v.info/es/rmrp2024update>

<sup>2</sup> Información tomada el 23 de agosto de 2024 de la página; <https://colombia.iom.int/es/news/la-embajada-de-corea-en-colombia-y-oim-suman-esfuerzos-para-fortalecer-el-ejercicio-de-acceso-derechos-la-resiliencia-y-las-oportunidades-de-integracion-socioeconomica-en-colombia>

<sup>3</sup> Información tomada de <https://colombia.as.com/actualidad/renta-ciudadana-ingreso-solidario-y-bono-500-mil-pesos-quien-lo-cobra-montos-y-fechas-de-pago-noticias-de-22-de-febrero-n/>

<sup>5</sup> Información financiera parcial para el sector de Integración – Colombia- reportada en el Financial Tracking System (FTS) a marzo de 2024 (nuevo ciclo de reporte). Se incluyen compromisos y contribuciones pagados, no incluye contribuciones reportadas para múltiples sectores. Para más información: <https://fts.unocha.org/plans/1163/flows>

<sup>6</sup> Cifra tomada el 23 de agosto de 2024 de la página de migración; <https://unidad-administrativa-especial-migracion-colombia.micolombiadigital.gov.co/etpv/etpv>

temas migratorios, con el fin de ser difundido ampliamente a la ciudadanía como un espacio diseñado para el diálogo con la sociedad civil, investigadores, academia y entidades del Estado para generar propuestas conjuntas que sirvan de insumo para construir la política pública sobre migración”<sup>4</sup>.

- **Alcaldía de Cúcuta y USAID** se unieron en beneficio de los emprendimientos constituidos por la población migrante venezolana con el objetivo de impulsar, bajo un enfoque migratorio, la inversión de impacto en Colombia a través de la campaña Mapeo de Emprendimientos con lente migrante en Colombia, cuyo propósito es impulsar los negocios legales constituidos para facilitar su acceso a mercados nacionales e internacionales, dinamizando la economía de la ciudad y generando empleo.

**2.526.332** PERSONAS VENEZOLANAS PRE-  
REGISTRADAS EN EL ESTATUTO TEMPORAL DE PROTECCIÓN  
- ETPV A MARZO 2024<sup>7</sup>

## RESPUESTA

En el primer trimestre de 2024, **19** socios principales apoyaron a **10.524** beneficiarios, incluyendo refugiados, migrantes y comunidades de acogida, con al menos una asistencia en **16** departamentos. Del total de beneficiarios Bolívar representó el 30% del sector, mientras que Antioquia y César, concentraron el 19% y 11% del total de la respuesta. A continuación, se describen algunos datos relevantes frente a las acciones de empleabilidad, emprendimiento, inclusión financiera y cohesión social, junto con algunos programas destacados del trimestre.

En **empleabilidad**, se reportó que **2.656** personas participaron en actividades o proyectos para acceder o conservar sus empleos en **14** departamentos; Antioquia representó el 23% de los beneficiarios atendidos, seguido de Magdalena con un 21%. Las actividades más destacadas fueron las de asegurar información y orientación para el empleo y actividades relacionadas con rutas de empleabilidad para jóvenes.

**MERCY CORPS** adelantó actividades de rutas de empleabilidad para jóvenes emparejados laboralmente por medio de la asistencia, en el primer trimestre impactaron 281 personas nuevas en el marco del programa JOVEN PRO que brinda servicios a la población joven venezolana con la finalidad de construir redes de apoyo, fortalecer el sistema de empleabilidad y emprendimiento para facilitar la integración socioeconómica de la población migrante y refugiada.

Para los socios que reportaron actividades de **emprendimiento**, se encontró que más de **2.405** individuos fueron apoyados para el fortalecimiento de sus iniciativas productivas en **13** departamentos, donde se destaca Santander, el cual concentró el 20% de las personas atendidas y Bogotá con el 16%. Se destacan actividades de orientación y/ o formación para el empleo y emprendimiento, así como de capacitaciones de emprendimiento.

La **Sociedad Alemana de Cooperación Internacional (GIZ)** en el mes de febrero de manera directa y a través de algunos socios implementadores, realizó diversas actividades de prestación de servicios a la población refugiada, migrante y retornada con la finalidad de fortalecer emprendimientos a través de capacitación, capital semilla, formación certificada, asistencia para solicitud de microcréditos, coaching personalizado y asistencia jurídica, actividades que impactaron a 515 personas nuevas en la ciudad de Bogotá D.C.

En **inclusión financiera**, **5.078** beneficiarios fueron alcanzados principalmente en Bolívar donde concentró el 51% de los beneficiarios, seguido de Antioquia con el 22%. Es de destacar que las actividades se enfocaron en la formación financiera y el de realizar talleres o asesorías financieras y.

<sup>4</sup> Información tomada el 23 de agosto de 2024 de la página; <https://www.migracioncolombia.gov.co/noticias/migracion-colombia-presenta-su-observatorio-de-migraciones>

<sup>7</sup> Cifra tomada el 25 de agosto de 2024 de la página de migración; <https://public.tableau.com/app/profile/migraci.n.colombia/viz/EstatutoTemporaldeProteccion-Prerregistros/PrerregistrosPublic>

**Humanity & inclusión** durante el primer trimestre del año 2024, adelantó actividades de inclusión y educación financiera en 9 departamentos del país, en donde a través de ferias y sesiones presenciales de formación, con la finalidad disminuir la brecha de acceso al sector financiero a través de la apertura de productos financieros por parte de entidades del sector. Las ferias, talleres y sesiones grupales impactaron un total de 354 personas, teniendo mayor presencia y participación en los departamentos de Norte de Santander (154), Atlántico (75) y Antioquia (58).

Con relación a las actividades de **validación y reconocimiento de títulos**, se reportaron en este primer trimestre **385** beneficiarios relacionados con el indicador. El 82% de los beneficiarios se concentraron en el departamento del César, seguido con un 17% en Boyacá.

Durante el primer trimestre de 2024, **Mercy Corps** realizó actividades de talleres de capacitación, servicios empresariales y de mercado laboral en el departamento del Cesar que impactaron a 315 personas, siendo en este departamento donde se realizaron acciones que impactaron más personas en el territorio nacional.

## BRECHAS DE LA RESPUESTA

- Es importante destacar que, aunque en Bogotá, Cundinamarca y en los Santanderes para el primer trimestre de 2024, hay un mayor porcentaje de personas refugiadas y migrantes, no se reportaron beneficiarios impactados con actividades de convalidación de títulos, siendo este un tema importante para desarrollar actividades encaminadas a impactar a los beneficiarios que se encuentran en estos territorios.
- Asimismo, comparado con el último periodo del 2023, en el primer trimestre de 2024, se observó una disminución en el número de departamentos cubiertos por acciones de empleabilidad. En total, los socios reportaron actividades en 14 departamentos en 2024, comparado con los 16 que reportaron el año anterior. También se observa una reducción del 18% en el número de personas impactadas por estas actividades, dado que en el último trimestre de 2023 fueron 3.249 personas beneficiarias, y el primer trimestre de 2024 se alcanzaron solo 2.656 beneficiarios. La pérdida de capacidad de respuesta no se corresponde con el total de personas con necesidades de inclusión laboral.
- Es importante destacar la reducción del 60% en el número de beneficiarios impactados por las actividades de emprendimiento en el primer trimestre de 2024 en comparación con el cuarto trimestre de 2023. En cuanto a la cobertura territorial, se observa una disminución del 28% en los departamentos atendidos respecto al último trimestre de 2023, alcanzando en 2024 únicamente 13 departamentos. Los beneficiarios que experimentaron el mayor impacto en la reducción de estas actividades se encuentran en los departamentos de Antioquia y Bolívar.
- Se identificó una reducción importante de las actividades de cohesión social para el primer trimestre de 2024, pasando de impactar 1.221 beneficiarios en el último trimestre de 2023, a no tener beneficiarios reportados en el primer ciclo de reporte del presente año. Lo anterior, tiene incidencia en la población refugiada y migrante proveniente de Venezuela, específicamente en los departamentos de frontera, tales como Norte de Santander, Arauca y la Guajira.

## AVANCES DE LA COORDINACIÓN

- En enero, el Sector de Integración realizó una serie de reuniones de acercamiento con el Ministerio de Igualdad y Equidad, Unidad Administrativa Especial del Servicio Público de Empleo y el Banco Interamericano de Desarrollo con el fin de identificar oportunidades de trabajo conjunto para el nuevo plan de acción sectorial. Como resultado, se abrió la posibilidad de diseñar y elaborar un plan de trabajo interagencial para apoyar el fortalecimiento de la ruta de empleabilidad del Servicio Público de Empleo y la elaboración de una estrategia de inclusión socioeconómica para la población refugiada y migrante que contribuya a reglamentar el título V de la Política Integral Migratoria (PIM).
- En febrero, el Sector de Integración apoyó el lanzamiento de la “Guía de Verificación de Identidad de Personas Migrantes”. Este documento elaborado por la Asociación Bancaria y de Entidades Financieras de Colombia (Asobancaria), que se articula en la Mesa Técnica de Inclusión Financiera, tiene por objetivo informar a los equipos de trabajo del sistema financiero sobre los documentos vigentes con los cuales los migrantes pueden acceder a la oferta de productos y servicios financieros en Colombia, los pasos para verificar la validez del PPT, y dar recomendaciones para atender adecuadamente a la población refugiada y migrante que se acerca a sus oficinas. Para más información consultar en : <https://shorturl.at/V5bXF>
- Con el apoyo de la OIM, se proporcionaron insumos para definir el componente de migración en el eje 3 de “Protección social e inclusión socioeconómica, con énfasis en poblaciones en situación de vulnerabilidad, migrantes y refugiados” del Marco de Cooperación para el Desarrollo Sostenible 2024 - 2027.
- Entre febrero y marzo, con el apoyo de los socios y los sectores locales de integración, se elaboraron los “Términos de Referencia del Sector de Integración Socioeconómica y Cultural 2023”. La nueva actualización tiene por objeto fortalecer las capacidades del Sector de Integración mediante la creación y articulación de las mesas técnicas de empleabilidad, emprendimiento e inclusión financiera. Estas tienen como propósito contribuir al desarrollo del plan de acción sectorial y apoyar a los sectores locales de integración en el desarrollo de las acciones territoriales. Para más información consultar el documento en: <https://shorturl.at/elNWF>.

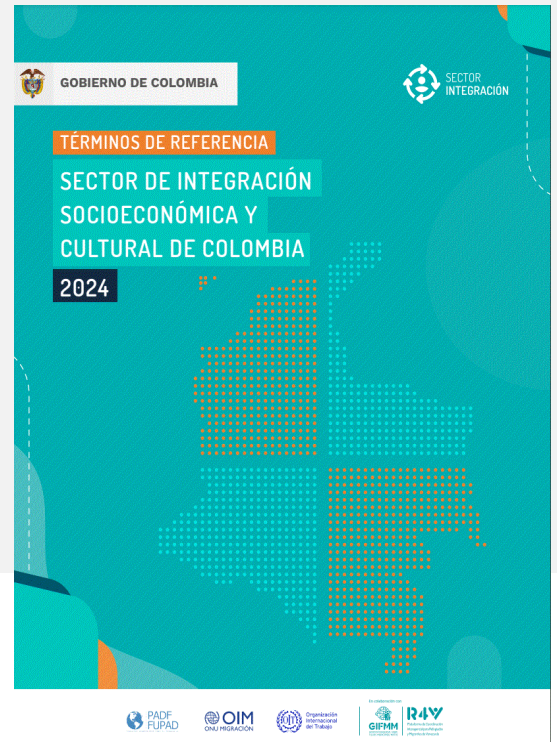



## MIEMBROS DEL SECTOR<sup>(\*)</sup>

Acción Contra el Hambre\* | ACIDI / VOCA | ACNUR\* (Comfenalco, Corporación Ayuda Humanitaria, Cuso Internacional, Fundación Capital, Opción Legal\*, Pastoral Social\*) | ACTED | AMERICARES | Ayuda en Acción | Bethany International | CAPELLANIA OFICA | Caritas Alemania (SRJ Colombia) | Caritas Suiza\* (Corporación educativa Combos\*, FAMIG\*, SEPAS Riohacha) | Comité Internacional de la Cruz Roja | Compassion International | Corporación El Minuto de Dios | Cruz Roja Colombiana\* | Corporación Alianza Humanitaria Tricolor | Cuso International (Fundación Carvajal) | DRC\* (Acción contra el hambre\*) | FAO | Federación Internacional de la Cruz Roja | Fundación Corona | Fundación Halü | Fundación Sin Fronteras Manizales\* | FUPAD\* | Fundación RadaBer | GIZ\* (Alcaldía de Cúcuta - Comunicarte - CORFAS\* - Corporación Clepsidra - Corporación Scalabrini\* - FAMIG\* - FINEF - Solidarités International) | Global Communities | GOAL | Heartland Alliance | Hias\* | Humanity & Inclusion\* | iMMAP | International Organization for Migration | International Rescue Committee\* (MdM) | IsrAID\* | Lutheran World Relief | Malteser International | Mercy Corps\*(Opción Legal\*) | NRC\*(Acción Contra el Hambre\*) | OIT | Opportunity International / AGAPE | ONU hábitat | ONU Mujeres\* (ACTED, CEDESOCIAL\*, FENALCO\*, Pastoral Social, Universidad del Norte) | OXFAM | Opportunity International/AGAPE\* | Paso Colombia | Pastoral Social | PNUD | RET International | Save The Children | Servicio Jesuita Refugiado Colombia\* | SNCRC | Servicio Jesuita Refugiado LAC | TECHO | Programa de las Naciones Unidas para los Asentamientos Humanos | UNICEF\*(CIDEMOS\*, Fuerza de mujeres Wayúu) | War Child | WFP\* (Corporación El Minuto de Dios, Cuso Internacional, CORSOC, Pastoral Social de Palmira\*, Minuto de Dios Industrial) | World Vision\*

\*aquellos socios con actividades este trimestre. Entre paréntesis () sus socios implementadores, si es el caso.

---

Para más información, por favor contactar: Jesús Cárdenas ([jecardenas@iom.int](mailto:jecardenas@iom.int)) y/o Mónica Leguizamo ([integracionsyc@gmail.com](mailto:integracionsyc@gmail.com))