

CIFRAS CLAVES

Fuente: Empresas Transportadoras Marítimas – Necoclí (Enero - Octubre 2023)
Cifras diarias disponibles en <https://www.r4v.info/es/node/401>

402.218	24.505	194.035 (61%)
Total de salidas Ene-oct 2023 Necoclí + Turbo	Salidas Octubre 2023 Necoclí + Turbo	Salidas de venezolanos Ene-oct 2023 Necoclí

ANÁLISIS SEMANAL COMPARATIVO

Necoclí	Salidas	Variación
Semana 01 sep al 08 sep	14.461	—
Semana 09 sep al 16 sep	11.810	-18%
Semana 17 sep al 23 sep	9.472	-20%
Semana 24 sep al 30 sep	7.507	-21%
Semana 01 oct al 08 oct	8.462	+13%
Semana 09 oct al 16 oct	7.744	-8%

TOP 5 NACIONALIDADES

01 octubre a 16 octubre 2023

Venezuela	10.694 (-10%)
Haití	1.683 (+15%)
Ecuador	1.228 (-10%)
China	1.361 (+37%)
Chile	274 (+59%)

Flujo diario de empresas marítimas en Necoclí - TOP 5 NACIONALIDADES

Fuente: Empresas de transporte marítimo en Necoclí. Información orientativa que presenta subregistro frente a SENAFRONT

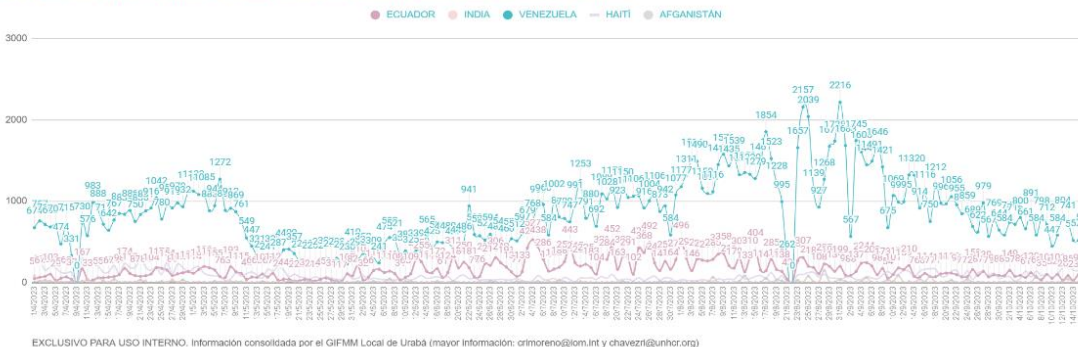

EXCLUSIVO PARA USO INTERNO. Información consolidada por el GIFMM Local de Urabá (mayor información: crimoreno@iom.int y chavezri@unhcr.org)

MONITOREO NNA

01 octubre a 16 octubre 2023

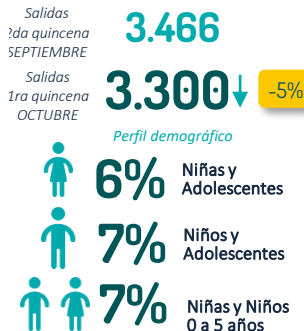

Fuente gráfica: Empresas Transportadoras Marítimas (Ene 2023 – Oct 2023) – Salida de personas ruta Necoclí – Acandí (Capurganá)
Nota: Cifras de referencia, no constituyen una caracterización de la población

ACTUALIZACIÓN DE CONTEXTO Y DINÁMICAS DE MOVIMIENTOS

- De acuerdo con las cifras de las empresas transportadoras marítimas de **Necoclí**, entre el 01 y el 16 de octubre, se identificó una **disminución (-5%)** en las salidas de personas hacia el Darién. Es así como durante este período el promedio de salidas pasó de oscilar entre las 1.100 y 1.300 personas a **900 y 1.100** personas diariamente. Frente a las salidas registradas desde el muelle de **Turbo**, a partir de datos socializados por Migración Colombia, se identifica del mismo modo una disminución en el número de salidas hacia Acandí con un promedio entre las **400 y 500** personas diarias. De acuerdo al comportamiento del movimiento en el 2021 y el 2022 se espera que para este mes continúe la disminución relacionada al fenómeno estacional, precisamente por las condiciones climáticas en el norte y a la temporada festiva de fin de año, sumado a las medidas implementadas desde los EE.UU con las **deportaciones** ya realizadas. Para el mes de septiembre se presentó una disminución del **18%** respecto a los registros de agosto y se estima que para este mes la disminución sea igual o mayor.
- Mediante comunicado oficial la Alcaldía del municipio de Acandí, (Chocó) solicitó a las empresas transportadoras marítimas suspender las operaciones de transporte marítimo los días **22, 28 y 29 de octubre de 2023**, debido al parcial cese de actividades que tendrá la fundación que recibe a las personas refugiadas y migrantes en tránsito que llegan a Acandí y Capurganá. Esta suspensión de actividades podría generar represamiento en los municipios de Necoclí y Turbo.
- De acuerdo a reportes de organizaciones humanitarias en el Darién, durante esta quincena se registraron **52** casos de violencia sexual, indicando altos riesgos en el tránsito.
- Los anuncios en Panamá sobre un posible paro nacional, el cual pudiese generar bloqueo de vías utilizadas por las personas en tránsito hacia Centro y Norteamérica, podrían generar represamiento de personas en tránsito. Desde el GIFMM y sus organizaciones socias se mantendrá el monitoreo de la situación en los puntos de salida en la frontera de Colombia con Panamá, así como se entregarán mensajes a la población sobre la situación que se alerta desde el territorio panameño.
- A través del monitoreo de organizaciones socias del GIFMM se identifica un aumento en el número de personas en situación de calle en municipios como Chigorodó, Carepa y Apartadó, en el que se identifican grupos familiares con mujeres gestantes, lactantes y presencia de niños, niñas y adolescentes. Asimismo, se evidencian grupos de caminantes en la ruta hacia Necoclí y Turbo.
- Durante la primera quincena de octubre se registra una **disminución del 5% en las salidas de niñas, niños y adolescentes (3.300)** frente al registro de la segunda quincena de septiembre (**3.466**). El movimiento durante estas semanas indica la permanente proporción de niños y niñas menores de 5 años, así como niños, niñas y adolescentes entre los 6 y 17 años. Los niños, niñas y adolescentes en tránsito en su mayoría siguen siendo venezolanos (2.274), ecuatorianos (350) y haitianos (445) o hijos de haitianos en segundo movimiento provenientes de Chile y Brasil; sin embargo, para este período permanece el movimiento de niños, niñas y adolescentes de China (86) y Afganistán (62).



NECOCLÍ - TURBO: SITUACIÓN EN PLAYA

Según conteos realizados por organizaciones socias del GIFMM Urabá, al 16 de octubre, el número de personas en situación de playa y calle ha registrado un aumento en los municipios de Necoclí y Turbo. Se identifican aproximadamente **350** personas en Necoclí y unas **150** personas en el municipio de Turbo, mayoritariamente de nacionalidad venezolana, compuestas por grupos familiares, en el que se advierte la presencia de mujeres en estado de embarazo y lactantes, además de niños, niñas y adolescentes (NNA). Las necesidades humanitarias de estas personas siguen siendo alimentación, hidratación, artículos de higiene y protección para los perfiles más vulnerables, como los son las madres gestantes, lactantes y NNA.

RESPUESTA INSTITUCIONAL

- El 3 de octubre de 2023 se adelantó un encuentro binacional en Necoclí del sector salud, con la participación de los Ministerios de salud de Panamá y Colombia.
- El 7 de octubre de 2023 el alcalde de New York, junto al embajador de Colombia en EE.UU, cancillería colombiana y otras instituciones, realizaron una [visita](#) a Necoclí con la finalidad de conocer la situación de refugiados y migrantes en la frontera de Colombia con Panamá.
- El 10, 11 y 12 la Gobernación de Antioquia realizó visita al municipio de Acandí, en el marco de los compromisos pactados en la Comisión para la Gestión Migratoria de Antioquia, con el fin de realizar un intercambio de experiencias frente a la respuesta institucional para la protección de la niñez refugiada y migrante.
- El 11 de octubre la alcaldía de Acandí, Migración Colombia y organizaciones socias del GIFMM en Urabá lideraron una jornada de atención y orientación a población refugiada y migrante con vocación de permanencia en el municipio de Acandí.
- La Defensoría del Pueblo y COSERVICS han adelantado diferentes talleres en Necoclí dirigidos a población refugiada y migrante, comunidades de acogida, funcionarios públicos y funcionarios de cooperación, abordando temas en derechos humanos y movilidad humana.

DESAFÍOS Y BRECHAS

- La respuesta humanitaria en los municipios de Turbo y Necoclí se ha venido consolidando con la presencia de más socios, por lo que las necesidades de respuesta no están tanto en estos municipios, sino en aquellos que están en la ruta antes de llegar a estos municipios de salida. Se requiere fortalecer respuesta en municipios como Chigorodó, Carepa y Apartadó, donde llegan caminantes y la respuesta humanitaria es limitada.
- La falta de verificación parental de menores de edad en tránsito, saliendo de los muelles de Turbo y Necoclí, sigue siendo un vacío dentro de la respuesta institucional para la identificación de menores de edad no acompañados o separados. Asimismo, la falta de un hogar de paso en la región de Urabá dificulta la atención de casos de menores de edad que requieren procesos de restablecimiento de derechos, tanto para comunidades de acogida, como para la atención de personas en tránsito.

PRIORIDADES DE COORDINACIÓN: GIFMM LOCAL

- La Cruz Roja Colombiana ha venido consolidando su respuesta en la región a través de la instalación de un punto de atención en el muelle de Turbo, así como la reactivación del punto de atención en Capurganá (Acandí), fortaleciendo la atención en salud a la población refugiada y migrante.
- El 13 de octubre de 2023 ACNUR adelantó una jornada de capacitación sobre apatridia a funcionarios públicos de la región de Urabá.
- El 13 de octubre junto a Migración Colombia y organizaciones socias del GIFMM se adelantó una jornada de atención y orientación a población refugiada y migrante con vocación de permanencia en el municipio de Necoclí.
- El 6 de octubre la OIM adelantó en el municipio de Necoclí capacitación a funcionarios públicos y de cooperación internacional sobre riesgos de trata y tráfico en niños, niñas y adolescentes en entornos virtuales.
- A partir de este mes las organizaciones GOAL, PLAN y CADENA inician operación en Necoclí y Turbo a través de respuesta enfocada en la valoración y suplementación nutricional a madres gestantes, lactantes, niños, niñas y adolescentes. Su operación fortalecerá los comedores de Necoclí, así como brindará atención móvil y fija en materia de salud nutricional.
- La respuesta de cooperación internacional se ha direccionado a atender asuntos humanitarios y emergentes y no tanto hacia una respuesta enfocada en desarrollo. Es necesario movilizar mayores recursos para brindar oportunidades de estabilización e integración para aquellas personas que desisten el tránsito, así como para la población con vocación de permanencia. En este sentido, los proyectos de integración contribuirían a mitigar la exposición de las personas a los riesgos en la ruta por el Darién.