

SITUACIÓN DE PERSONAS REFUGIADAS Y MIGRANTES EN TRÁNSITO EN URABÁ (ANTIOQUIA)

Fecha de corte: 01 agosto – 16 agosto 2023

La anterior actualización se encuentra alojada en el siguiente link: [Actualización quincenal](#) 17 julio – 31 julio



CIFRAS CLAVES

Fuente: Empresas Transportadoras Marítimas – Necoclí (Enero - Agosto 2023)
Cifras diarias disponibles en <https://www.r4v.info/es/node/401>

230.162 Total de salidas
Ene-ago 2023

28.643 Salidas
Agosto 2023

130.768 (54%) Salidas de venezolanos
Ene-ago 2023

ANÁLISIS SEMANAL COMPARATIVO

	Salidas	Variación
Semana 09 jul al 16 jul	10.090	—
Semana 17 jul al 23 jul	10.703	+6%
Semana 24 jul al 31 jul	11.311	+6%
Semana 01 ago al 08 ago	13.872	+23%
Semana 08 ago al 16 ago	14.771	+6%

TOP 5 NACIONALIDADES

01 agosto a 16 agosto 2023

Venezuela	21.608 (+44%)	↑
Ecuador	4.454 (+3%)	↑
China	784 (-16%)	↓
Haití	703 (-5%)	↓
Afganistán	182 (+203%)	↑

Flujo diario de empresas marítimas en Necoclí - TOP 5 NACIONALIDADES

Fuente: Empresas de transporte marítimo en Necoclí. Información orientativa que presenta subregistro frente a SENAFRONT

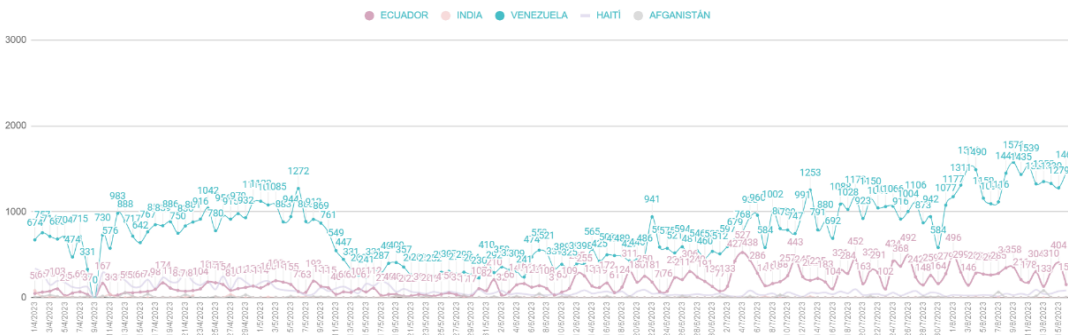

EXCLUSIVO PARA USO INTERNO. Información consolidada por el GIFMM Local de Urabá (mayor información: crimoreno@iom.int y chavezri@unhcr.org)

MONITOREO NNA

01 agosto a 16 agosto 2023

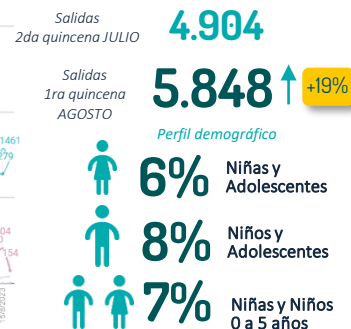

Fuente gráfica: Empresas Transportadoras Marítimas (Abr 2023 – Ago 2023) – Salida de personas ruta Necoclí – Acandí (Capurganá)
Nota: Cifras de referencia, no constituyen una caracterización de la población

ACTUALIZACIÓN DE CONTEXTO Y DINÁMICAS DE MOVIMIENTOS

- De acuerdo con las cifras de las empresas transportadoras marítimas de **Necoclí**, entre el 01 y el 16 de agosto, se identificó un **aumento (+30%)** en las salidas de personas hacia el Darién. Durante este período el promedio de salidas pasó de oscilar entre las 1.200 y 1.400 personas a **1.600 y 1.800** personas diariamente. Asimismo, a partir del monitoreo que realizan organizaciones socias del GIFMM en **Turbo** y de datos socializados por Migración Colombia, se siguen identificando aumentos en las salidas hacia Acandí por el muelle de este municipio, pasando de oscilar entre las 400 y 500 personas a **600 y 800** personas diarias.
- Asimismo, se sigue evidenciando un aumento progresivo en el movimiento de personas refugiadas y migrantes en la frontera de Colombia y Panamá. De acuerdo con los informes oficiales del Servicio Nacional de Fronteras de Panamá –SENAFRONT para el mes de julio transitaron **55.387** personas, con un aumento del **86%** respecto a los registros emitidos en junio (29.722). La tendencia indica el alza para los próximos meses debido en parte al fenómeno estacional que se viene observando desde el 2021, en el que para los meses de agosto y septiembre el movimiento de personas es mayor con la expectativa de llegar a Centro y Norteamérica antes del invierno minimizando dificultades en el tránsito. Sin embargo, el movimiento de personas podría verse interrumpido debido a los diálogos que se sostienen entre los países de Panamá y Colombia debido a la magnitud del movimiento al que se asiste, lo que ocasionaría una emergencia humanitaria por el represamiento de personas que esto desencadenaría.
- El creciente número de personas refugiadas y migrantes que llegan a la región ha generado un aumento de personas en situación de calle en diferentes municipios donde la respuesta humanitaria es limitada. En municipios como **Mutatá, Chigorodó, Carepa, Turbo y Apartadó**, crece el número de personas en situación de calle, principalmente de nacionalidad venezolana, dentro de los cuales se encuentran niños, niñas, adolescentes, además de mujeres gestantes y lactantes. Estos perfiles también se evidencian en el tránsito por los muelles de Turbo y Necoclí, especialmente, el crecimiento en el número de mujeres solas o mujeres con sus hijos menores de edad en el tránsito. Los riesgos de protección para estos perfiles son mayores, incluyendo las afecciones en salud. Para este período se han identificado casos de afecciones en la piel principalmente en NNA (escabiosis).
- Durante la primera quincena de agosto se registra un **aumento del 19%** en las salidas de niñas, niños y adolescentes (**5.848**) frente al registro de la segunda quincena de julio (**4.904**). El movimiento durante estas semanas se caracteriza por la alta presencia de niños y adolescentes entre los 6 y 17 años, así como de niñas y niños menores de 5 años. Los niños, niñas y adolescentes en tránsito en su mayoría son venezolanos, ecuatorianos y haitianos (o hijos de haitianos en segundo movimiento provenientes de Chile y Brasil); sin embargo, para el período de análisis se destaca el movimiento de grupos familiares provenientes de China, Bangladesh, Angola y Vietnam.



NECOCLÍ - TURBO: SITUACIÓN EN PLAYA

Según conteos realizados por organizaciones socias del GIFMM Urabá, al 16 de agosto, el número de personas en situación de playa es aproximadamente de **400** personas en **Necoclí**, mayoritariamente de nacionalidad venezolana, compuestas por grupos familiares, en el que se advierte la presencia de mujeres en estado de embarazo y lactantes, además de NNA. En el municipio de **Turbo** sigue creciendo el grupo de personas en situación de calle, principalmente de nacionalidad venezolana, quienes tienen intención de cruzar el Darién, pero no cuentan con los recursos suficientes para cubrir los costos de viaje. De acuerdo con un ejercicio de caracterización adelantado el 11 de agosto por la Alcaldía de Turbo, se identificaron **423** personas, conformadas en **115** grupos de viaje, dispersas en diferentes sectores del municipio, como canchala bombonera, sector del éxito, terminal de transporte, plaza polideportiva Buenos Aires y los alrededores del muelle de Turbo. En los grupos se identificaron **178** NNA y **39** madres gestantes/lactantes, con necesidades apremiantes en **alimentación, alojamiento y salud**.

PRIORIDADES DE COORDINACIÓN: GIFMM LOCAL

- Desde el GIFMM Urabá se construyó un plan de contingencia que busca responder al progresivo aumento de personas en tránsito que salen por Turbo y Necoclí ante un escenario de riesgo por represamiento. Asimismo, las organizaciones socias adelantan esfuerzos para brindar respuesta de contingencia si dicho escenario se llega a materializar.
- El 01 de agosto y el 15 de agosto el GIFMM Urabá adelantó sesión extraordinaria y plenaria con sus socios para abordar la situación del aumento de personas en tránsito y la necesidad de activar el plan de contingencia del GIFMM que permita garantizar la respuesta humanitaria en los municipios de Turbo y Necoclí.
- El GIFMM Urabá adelanta gestiones para fortalecer la respuesta en el municipio de Turbo a partir de la situación de alta vulnerabilidad de los perfiles que se encuentran en este municipio y que se identificaron a partir de la caracterización liderada por la Alcaldía de este municipio.

RESPUESTA INSTITUCIONAL

- El día 02 de agosto la Gobernación de Antioquia, en cabeza de la seccional de salud de Antioquia, adelantó un encuentro en el municipio de Turbo con autoridades sanitarias de la región para definir la ruta de atención a refugiados y migrantes en tránsito y con vocación de permanencia que no cuentan con aseguramiento en salud.
- El 04 de agosto el municipio de Necoclí adelantó la mesa migratoria donde el GIFMM Urabá expuso la situación actual del movimiento de personas y la necesidad de implementación del plan de contingencia municipal. En este espacio se acordó que la Gobernación de Antioquia mantendría el Puesto de Mando Unificado en la región para acompañar la situación que se presenta.
- El día 15 de agosto, en sesión del GIFMM Urabá, la Defensoría del pueblo presentó la estrategia Casa de los Derechos en Necoclí, espacio con el cual se busca responder a las necesidades de acompañamiento en materia de protección de derechos por parte del Ministerio Público.
- El día 15 de agosto se adelantó en Turbo el Consejo Municipal de Política Social -COMPOS, donde se abordó la situación de la población refugiada y migrante que se encuentra en calle y se acordó adelantar actividades en articulación con el GIFMM.

DESAFÍOS Y BRECHAS

- Se requiere movilizar respuesta humanitaria en el municipio de Turbo de manera prioritaria. Algunas organizaciones socias del GIFMM han manifestado la posibilidad de trasladar funcionarios a Turbo para garantizar atención, pero no cuentan con presupuesto para su transporte, por lo que se requiere apoyo para garantizar la movilización de los equipos humanitarios de Necoclí a Turbo.
- El aumento de personas en tránsito requiere la activación de planes de contingencia por parte de los municipios para atender a las personas refugiadas y migrantes que llegan a la zona de Urabá; sin embargo, algunos municipios no cuentan con estos planes ni con rutas para la atención de dicha población.
- Ante el aumento de personas en tránsito en esta época del año son más las personas que se encuentran en riesgo en la ruta. De hecho, de acuerdo a reportes de las organizaciones presentes en Panamá se ha reportado un aumento de los casos de violencia sexual en la ruta por la selva del Darién, por lo que se requiere fortalecer los mensajes de protección para las personas que deciden continuar su tránsito.
- A pesar de los anuncios de medidas flexibles para el ingreso seguro a países de Norteamérica, muchas de las personas que llegan a Urabá manifiestan que han recibido poca información al respecto, por lo que se requiere fortalecer la difusión de información en los diferentes puntos por los que transitan las personas que van hacia Centro y Norteamérica