

# SITUACIÓN DE PERSONAS REFUGIADAS Y MIGRANTES EN TRÁNSITO EN NECOCLÍ (ANTIOQUIA)

Fecha de corte: 09 - 16 de marzo 2023

La anterior actualización se encuentra alojada en el siguiente link: [Actualización semana 1](#)  
01 - 08 de marzo.



## CIFRAS CLAVES

Fuente: Empresas Transportadoras Marítimas - Necoclí (Enero - Marzo 2023)

**65.936**

Total de salidas  
2023

**22.411 (34%)**

Salidas de **venezolanos**  
2023

## ANÁLISIS SEMANAL COMPARATIVO

	Salidas	Variación
Semana 08 febr al 14 febr	4.818	-12.5%
Semana 15 febr al 21 febr	4.555	-5%
Semana 22 febr al 28 febr	7.718	+69%
Semana 01 mar al 08 mar	7.882	+2%
<b>Semana 09 mar al 16 mar</b>	<b>8.819</b>	<b>+12%</b>

## TOP 5 NACIONALIDADES

09 a 16 marzo 2023

Venezuela	5.307 (+18%)	↑
Haití	1.677 (+34%)	↑
Ecuador	724 (-14%)	↓
China	363 (+10%)	↑
India	177 (-49%)	↓

## MONITOREO NNA

09 a 16 marzo 2023

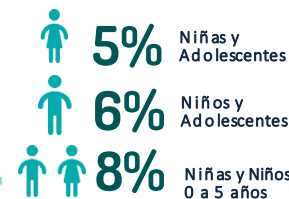

Fuente gráfica: Empresas Transportadoras Marítimas (Dic 2022 - Feb 2023) - Salida de personas ruta Necoclí - Acandí (Capurganá)  
Nota: Cifras de referencia, no constituyen una caracterización de la población

## Flujo diario de empresas marítimas en Necoclí - TOP 5 NACIONALIDADES

Fuente: Empresas de transporte marítimo en Necoclí. Información orientativa que presenta subregistro frente a SENAFRONT

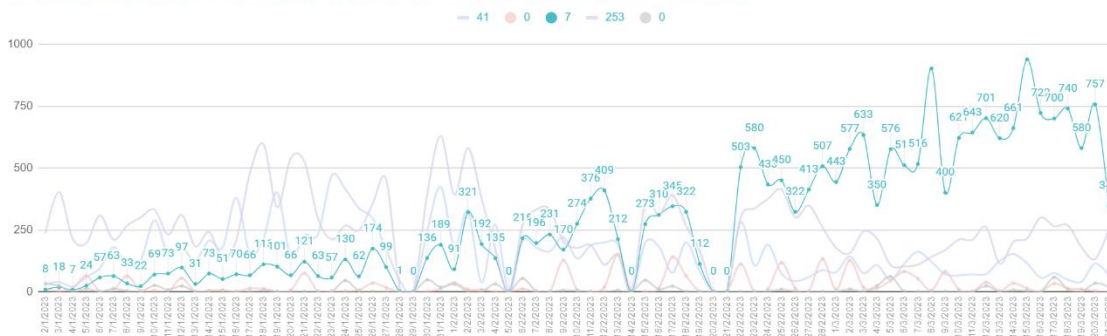

EXCLUSIVO PARA USO INTERNO. Información consolidada por el GIFMM Local de Urabá (mayor información: [crimoreno@iom.int](mailto:crimoreno@iom.int) y [chavezri@unhcr.org](mailto:chavezri@unhcr.org))

## ACTUALIZACIÓN DE CONTEXTO Y DINÁMICAS DE MOVIMIENTOS

- De acuerdo con las cifras de las empresas transportadoras marítimas, durante la semana del 9 al 16 de marzo, se presentó en Necoclí un aumento del 12% en las salidas de personas refugiadas y migrantes hacia el Darién (**8.819**) con relación a la semana anterior (**7.882**). Durante esta semana el promedio de salidas fue de **1.100** personas diarias, indicando un importante movimiento que desde hace dos semanas viene aumentando progresivamente.
- En este mismo período transitaron hacia Panamá por el Darién **5.307** personas de nacionalidad venezolana, aumentando un **18%** frente la semana anterior (**4.508** personas). El aumento paulatino de personas de nacionalidad venezolana se viene identificando desde inicios del mes de febrero, cuando empezaron a observarse registros de más de 100 personas diarias; el promedio de salidas diarias de esta semana osciló entre las **600** y **800** personas de esta nacionalidad.
- Durante la segunda semana de marzo se registra un aumento del 8% en las salidas de niñas, niños y adolescentes (**1.562**) respecto de la semana anterior (**1.443**). Se identifica durante esta semana un aumento en el tránsito de niños y niñas menores de 5 años en su mayoría de nacionalidad venezolana, haitiana, chilena y ecuatoriana, indicando el permanente movimiento de grupos familiares entre la frontera de Colombia con Panamá que se ha evidenciado desde el 2022.
- Se continúan evidenciando pequeños **grupos de caminantes** de nacionalidad venezolana en la vía nacional, quienes desde Necoclí se trasladan al muelle de Turbo para tomar su ruta marítima desde allí, con la expectativa de evitar los costos que representa salir desde los muelles de Necoclí. El promedio de personas oscila entre las **20** y **100** personas diarias por este muelle, adicionales a las contabilizadas en las cifras de empresas transportadoras. Esta ruta está siendo utilizada principalmente por personas de nacionalidad venezolana y ecuatoriana.
- De acuerdo con el reporte de organizaciones socias del GIFMM, en Necoclí se ha evidenciado durante esta semana una mayor proporción de el movimientos de grupos de mujeres solas que viajan con sus hijos, así como de adolescentes que viajan en grupo con otros adolescentes y en algunos casos con la compañía de uno o dos adultos. Continuará el monitoreo de esta dinámica y los potenciales riesgos de protección que representa.



## NECOCLÍ: SITUACIÓN EN PLAYA

De acuerdo con el monitoreo del GIFMM Urabá y sus organizaciones, al 16 de marzo se identifica un aproximado de **300 a 350 personas** ubicadas en la playa de Necoclí en inmediaciones de los muelles Katamaranes y Caribe, la playa de la Tortuga y, durante esta semana, en otros sectores que antes no habían sido ocupados, como el sector de playa en la vía al cementerio. La mayoría de personas son de nacionalidad venezolana y ecuatoriana; sin embargo, esta semana también se identificaron personas de nacionalidad colombiana provenientes de la costa Caribe (Cartagena y Guajira). Persiste la presencia de madres gestantes, niños, niñas y adolescentes, incluso en las grupos de personas que se encuentran en situación de calle en el municipio de Turbo.

 PRIORIDADES DE COORDINACIÓN: GIFMM LOCAL URABÁ

- El 14 de marzo socios del GIFMM participaron en un encuentro con la directora regional para Antioquia del ICBF, en el que se compartieron las preocupaciones en la atención institucional y los riesgos que enfrentan los niños, niñas y adolescentes que están en tránsito. Durante el encuentro ICBF socializó las actividades que planea implementar en el corto plazo para la atención a la niñez en tránsito y se acordaron espacios de fortalecimiento en rutas de atención a socios, por parte de ICBF y Gobernación de Antioquia.
- El 15 de marzo de 2023, se realizó el Puesto de Mando Unificado de manera presencial en Necoclí, presidido por el Procurador delegado para la defensa de los Derechos Humanos de la Procuraduría General de la Nación de Colombia, quien realizó seguimiento a [las recomendaciones impartidas](#) a diferentes entidades del orden municipal, departamental y nacional, en el [informe preventivo](#) de la situación de la población refugiada y migrante en el Darién.
- El 16 de marzo se desarrolló la sesión mensual del Grupo de Trabajo de Movimientos Mixtos (GTMM) del GIFMM Urabá en Necoclí, un espacio para la coordinación de acciones por parte de las organizaciones humanitarias que lo conforman, en favor de la población refugiada y migrante. En este espacio se socializó [la situación actual](#) del movimiento de personas hacia Centro y Norteamérica, resultados de caracterizaciones adelantadas, novedades en respuesta y acciones conjuntas.
- El 17 de marzo el GIFMM local acompañó la visita de una delegada de la Universidad de Wisconsin quienes se encuentran explorando la situación de movimientos mixtos y la respuesta en salud, orientación jurídica y difusión de información. Los acuerdos alcanzados estuvieron alrededor de los desafíos sobre vigilancia epidemiológica, orientación jurídica sobre mecanismos y programas vigentes para el ingreso regular a los Estados Unidos, y la construcción de narrativas audiovisuales para la difusión de mensajes sobre el tránsito en el Darién.

 DESAFÍOS Y BRECHAS

- La respuesta humanitaria se ve disminuida en horarios de la tarde y fines de semana, por lo que se requiere la programación de acciones por parte de los socios para garantizar la atención a las personas refugiadas y migrantes que lo requieren. El número de salidas durante los fines de semana es constante y oscila entre las **900 y 1.000** personas.
- La entrega de medicamentos para enfermedades crónicas es limitada y presenta dificultades operativas. De llegarse a identificar algún caso, la falta de disponibilidad de medicamentos en Necoclí (se requiere remisión desde Medellín) limita la atención oportuna y efectiva. Es necesario coordinar la identificación de casos desde los puntos de ingreso al país para que en el transcurso del tránsito se pueda realizar la gestión.
- Se identifican dificultades en la gestión de información para la identificación de necesidades en salud de la población dadas las limitaciones en el reporte de eventos que se identifican. Asimismo, es limitada la vigilancia de infecciones y enfermedades transmisibles que pueden contraer las personas refugiadas y migrantes en su tránsito.
- No existe una ruta clara a nivel institucional para la atención psiquiátrica. La gestión y remisión de casos y la atención para urgencias psiquiátricas son limitadas. La respuesta de las organizaciones se centra en primeros auxilios psicológicos y contención emocional, dado que es el alcance que se puede brindar a las personas en tránsito.