



PERSONAS REFUGIADAS Y
MIGRANTES EN ECUADOR *

502.214



ACUMULADO
DE PERSONAS
ALCANZADAS **

167.6 K

PERSONAS
ALCANZADAS EN EL
MES DE NOVIEMBRE

24.2 K



SITUACIÓN DE FINANCIAMIENTO ***

FINANCIADOS

\$71.0 M

25%

REQUERIDOS

\$288 M

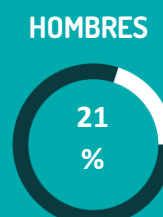
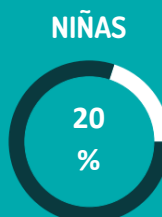
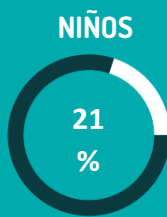

La actualización en FTS suele tomar varios meses por lo cual la financiación es mayor a lo reflejado en este reporte.



ACTIVIDADES PTM

(% DEL TOTAL DE ACTIVIDADES)

27 %



ACTIVIDADES COVID-19

(% DEL TOTAL DE ACTIVIDADES)

17 %

APOYO AL ESTADO

FUNCIONARIOS
PÚBLICOS
CAPACITADOS
14.000

APOYO A
INSTITUCIONES
PÚBLICAS:
1.260

APOYO A LA COMUNIDAD

ACUMULADO DE
PERSONAS DE LA
COMUNIDAD DE
ACOGIDA
ALCANZADAS
114.5 K

APOYO A
INFRAESTRUCTURA
COMUNITARIA
165

PERSONAS ALCANZADAS POR SECTOR ****



ALOJAMIENTO

26.1 K



PROTECCION

109.7 K



PROTECCION
INFANCIA

24.0 K



PROTECCIÓN VGB

10.1 K



TRATA & TRAFICO

200



SEGURIDAD
ALIMENTARIA

110.7 K



NUTRICIÓN

131



NFI

13.3 K



WASH

41.8 K



TRANSPORTE
HUMAN.

3.5



SALUD

35.7 K



INTEGRACION

19.1 K



EDUCACION

16.1 K



PTM MULTIPRO.

18.6 K

* La cifra incluye el saldo migratorio oficial acumulado de ingresos y salidas de refugiados y migrantes venezolanos, así como una estimación de saldo migratorio irregular a través de la utilización del Sistema Interagencial de Monitoreo de Fronteras y Caracterización de Flujos del GTRM. | **Acumulado de personas alcanzadas desde enero 2021. El cálculo de personas alcanzadas se realizó conforme a la metodología proporcionada por la Plataforma Regional: solo se incluyen a beneficiarios directos y nuevos. No se incluye la cifra de comunidad de acogida. Se suma las cifras de los sectores con la más alta asistencia por perfil desagregado de población por provincia, así como la cifra de personas provincial, luego se suman las cifras obtenidas en cada provincia como el valor nacional. | *** Fuente FTS: Última actualización a abril 2022. El monto financiado puede ser mayor. | **** El cálculo de personas alcanzadas en cada sector es acumulado desde enero 2021. Solo incluyen a beneficiarios directos y nuevos. No se incluye la cifra de comunidad de acogida. El total se obtiene mediante la suma de los valores totales registrados por ese sector en cada provincia.

CONTEXTO NACIONAL

- Dentro del **proceso de registro y regularización** que lleva adelante el gobierno nacional, se reporta que, con fecha 30 de noviembre, 128.211 personas fueron registradas para cita, de los cuales 93.101 concluyeron su proceso de registro. Además, se han expedido 24.124 visas VIRTE y 10.260 personas accedieron a cedulación. Socios del GTRM continúan apoyando el proceso de registro y regularización proporcionando información, asesoría y apoyo directo.
- El **Sistema de Monitoreo de Fronteras y Caracterización de Flujos** continúa registrando por segundo mes consecutivo un incremento en las entradas al país, lo que podría ser el resultado del cambio de planes de personas que se movilizaban hacia el norte, y que posiblemente cambiaron sus planes después del 12 de octubre. Refugiados y migrantes con planes de transitar al norte del continente reportaron estar sin plan migratorio, o con intenciones de quedarse en Ecuador y de transitar al sur. En relación con las salidas del país, estas no han disminuido significativamente, posiblemente y debido a fiestas de fin de año, en donde se suelen observar flujos pendulares hacia Venezuela entre finales de octubre/noviembre y enero/febrero.
- El presidente Lasso declaró el “Estado de Emergencia” en las provincias de Esmeraldas, Guayas y Santo Domingo el cual incluye toque de queda nocturno. Este anunció se dio luego de varios incidentes de violencia entre bandas y atentados con artefactos explosivos en lugares públicos. Cabe señalar que estas provincias alojan números significativos de población refugiada y migrante quienes han expresado su temor de vivir en ciertas áreas de estas ciudades.
- El Ministerio de Inclusión Económica y Social (MIES) presentó ante organismos de cooperación su Protocolo de Atención Integral para Niñas, Niños y Adolescentes no nacionales en situación de movilidad. Durante el evento realizado en Quito, esta cartera de Estado socializó la normativa dirigida a brindar atención integral y facilitar la regularización de la infancia refugiada y migrante en Ecuador. Esta normativa emitida por el MIES, se enmarca en el proceso de regularización impulsado por el Gobierno ecuatoriano bajo la campaña ‘*Estoy Aquí*’.

PRINCIPALES ACTIVIDADES DE LA RESPUESTA NACIONAL

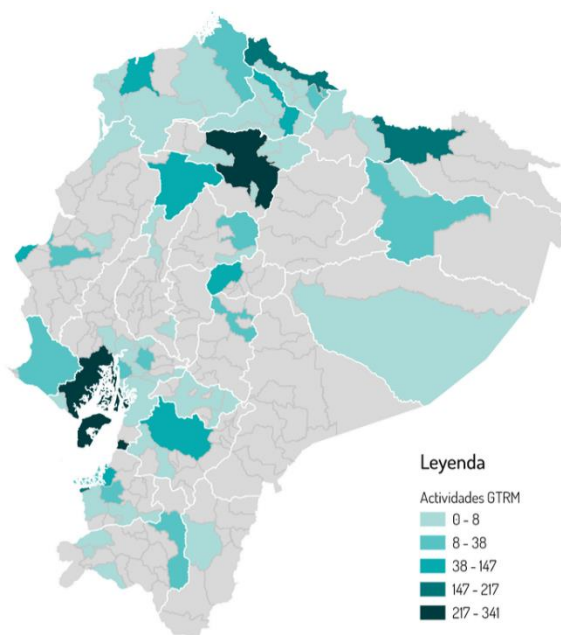

- Las actividades de protección general continúan con una tendencia en incremento sostenida dado el apoyo de los socios del GTRM al proceso de registro y regularización iniciado en el mes de septiembre. De manera específica, la asistencia financiera para facilitar el acceso a documentación se triplicó en relación con el promedio anual, facilitando a personas refugiadas y migrantes a asistir a citas programadas y pagar algunos costos vinculados al proceso. En protección a la infancia, los meses de septiembre y octubre se reportaron cifras muy altas de niños, niñas y adolescentes separados (3.584 y 2.246 respectivamente) dado los flujos hacia Estados Unidos de padres y madres. No obstante, en noviembre esta cifra bajó a 95 NNA no acompañados/separados, aproximándose al promedio reportado mensualmente durante 2022.
- La asistencia humanitaria sigue con acciones sostenidas frente a la necesidad latente de personas refugiadas y migrantes que no logran cubrir sus necesidades básicas. En las asistencias relacionadas con el alojamiento se percibe un ligero incremento durante este mes, en específico, en el apoyo al arriendo. Así mismo, se incrementa sustancialmente la entrega de kits para la población en tránsito que requiere apoyos emergentes de vestimenta y abrigo. Y finalmente, se vuelve a posicionar con cifras significativas (3.985 asistencias para el mes de noviembre) la entrega de NFI's con artículos e insumos para la higiene personal.
- Cabe destacar la publicación del informe de [“Comprensión de la canasta básica de gasto mínimo para refugiados y migrantes en Ecuador con enfoque de necesidades básicas”](#) del Grupo de Trabajo transversal del Programa de Transferencias Monetarias (PTM) que da a conocer el análisis del contenido de la canasta básica y la priorización de las necesidades de la población refugiada y migrante. Este trabajo se realizó desde el GT PTM, líderes sectoriales nacionales y socios del GTRM Nacional.

SOCIOS RMRP 2022 - ECUADOR

ACNUDH • ACNUR • ADRA • Alas de Colibrí • Aldeas Infantiles SOS • ASA • ASOVEN • AVSI • Ayuda en Acción • CARE • Cáritas • CDH • CISP • ChildFund • COOPI • Corporación Kimirina • Cruz Roja Ecuatoriana • Danielle Children's Fund • Diálogo Diverso • EVAM • FEPP • FIDAL • FUDELA • Fundación Equidad • Fundación CRISFE • Fundación Takuna • Fundación Tarabita • Fundación Terranueva • GIZ • HIAS • IPANC-CAB • IRC • Misión Scalabriniana • NRC • OEI • OIM • OIT • OMS/OPS • ONU-Hábitat • ONU-Mujeres • PADF • Plan International • PMA • PNUD • RET International • RIADIS • SJR • UNESCO • UNFPA • UNICEF • VEAC • WOCUU • World Vision

WAN*

 CANTONES
22

 ASISTENCIAS
18.7 K

 ASISTENCIAS C19
2.8 K

*WASH – Alojamiento/NFI – Transporte Humanitario

En noviembre, 727 personas refugiadas y migrantes fueron asistidas con **transporte humanitario interno** hacia sus localidades de destino al interior del país. En cuanto a la provisión de **alojamiento temporal**, la asistencia a través de **albergues** alcanzó a 1.414 personas venezolanas durante el mes, mientras que 2.039 personas se beneficiaron con alojamiento en **hoteles**. Así mismo, durante este periodo se realizó el mantenimiento del Centro Municipal de Atención Integral de Tulcán; dichas obras ejecutadas incluyeron el arreglo general de los espacios interiores de uso común y de habitaciones y cambio de puertas deterioradas, con el propósito de mejorar la condición de las familias acogidas durante su periodo de permanencia. Este albergue temporal brinda servicio de alojamiento a un promedio de 40 personas semanales.

Por otro lado, las actividades relacionadas al **apoyo de vivienda** reportan un alcance de 283 refugiados y migrantes que fueron informados, orientados y asistidos para **el ejercicio de derechos de vivienda y propiedad**; mientras que 629 personas pudieron acceder por primera vez al **apoyo individual para arriendo** y/o

alquiler. Adicionalmente, 465 personas fueron asistidas con **menaje de casa**.

En cuanto a la **entrega de artículos no alimentarios (NFI)** para población en tránsito -que incluye kits caminante, abrigo y viajero- se alcanzó a 1.949 personas refugiadas y migrantes que transitan lugares estratégicos tales como terminales de transporte, rutas y vías principales y alrededores de fronteras. Mientras que en la entrega de **kits de higiene** se reportan 3.985 asistencias a personas refugiadas y migrantes y 350 niños y niñas asistidos con la entrega de **kits para bebé**.

Además, se registraron 2.222 personas de la población meta que recibieron de manera directa **servicios de saneamiento** y 832 recibieron **servicios básicos de agua**. En el marco de estas dos asistencias, 101 personas de la comunidad de acogida también se vieron beneficiadas de manera directa. Finalmente, 3.874 personas refugiadas y migrantes recibieron mensajes de sensibilización a través de **campañas y promoción en higiene** personal y bienestar.

SALUD & NUTRICIÓN

 CANTONES
16

 ASISTENCIAS
5.5 K

 ASISTENCIAS C19
2.6K

En el mes de noviembre, 2 **unidades de salud fueron beneficiadas** en el cantón Ibarra y Tulcán, la primera con el apoyo en insumos para fortalecer las brigadas médicas que se activaron para controlar el brote de sarampión y, la segunda, con la entrega de equipamiento médico al Distrito de salud 04D01, con el fin de fortalecer las salas de primera acogida, atención ginecológica y obstétrica, así como neonatal, desde el enfoque de derechos para una adecuada salud sexual y reproductiva. Esta donación incluyó la entrega de 28 camillas de tres cuerpos, 32 **doppler fetal**, 33 tensiómetros manuales.

Además, 468 refugiados y migrantes recibieron **medicinas de manera directa**, incluyendo el pago de recetas médicas, exámenes, citas médicas con especialistas en los casos más vulnerables, principalmente mujeres embarazadas o en lactancia y personas con enfermedades crónicas.

En otras atenciones médicas, 541 personas recibieron **atención psicosocial**, 129 recibieron **atención obstétrica**, y 972 **consultas de atención primaria**. En actividades relativas a la salud sexual y reproductiva, 4.360 personas accedieron a **métodos**

anticonceptivos/preventivos, de estos, 56% se destinó para la comunidad de acogida; y, 6.054 personas se realizaron pruebas rápidas de VIH y enfermedades de transmisión sexual (ETS), este indicador registra una duplicación en las asistencias con relación al mes pasado. Adicionalmente, con el apoyo de ONUSIDA se realizó la entrega de kits informativos sobre prevención de VIH dirigido a personas refugiadas, migrantes y comunidad de acogida con énfasis en población en dinámicas de trabajo sexual y población LGBTIQ+.

Se destaca que 1.199 personas participaron en **jornadas de sensibilización** sobre temas de salud (incluyendo Salud Sexual y Reproductiva) y se reportó 60 **acciones de fortalecimiento institucional** que incluyó talleres para funcionarios públicos y de la sociedad civil en *“Efectos psicosociales del refugio”*, *“Autocuidado y manejo de estrés”*, entre otros. En Pimampiro provincia de Imbabura, se capacitó a representantes de los Comités Locales de Salud quienes, desde la pedagogía de la inclusión, fueron sensibilizados sobre la no discriminación e inclusión en las actividades de promoción de la salud comunitaria.

INTEGRACIÓN

 CANTONES
21

 ASISTENCIAS
1.7 K

 ASISTENCIAS C19
-

En el marco de las actividades de **apoyo para el acceso al empleo**, durante el mes de noviembre se incluyó la **formación técnico vocacional y las capacitaciones** de cursos de orientación laboral, habilidades blandas y habilidades comerciales en modalidades mixtas que lograron alcanzar a 581 personas refugiadas y

migrantes tanto nuevas como recurrentes. Algunos datos interesantes son que 545 personas recibieron por primera vez esta formación que dio como resultado un registro de 365 mujeres nuevas, 110 hombres nuevos y 70 personas LGBTIQ+ y no binarias. Algunos ejemplos de estas intervenciones incluyen los Talleres

"Aprende, Trabaja y Emprende" que se realizaron en el marco de la promoción de la empleabilidad con enfoque de género en las ciudades de Guayaquil, Durán, Milagro, Huaquillas, Machala, Santa Rosa, Quito, Latacunga y Ambato.

Por otro lado, se brindó **asistencia técnica y/o financiera** para facilitar la inclusión económica (incluyendo grupos de ahorro, acceso a crédito y servicios bancarios) a 353 refugiados y migrantes y 757 personas de la comunidad de acogida. Dentro de los esfuerzos por lograr la vinculación financiera y su respectiva integración, se continuó con el proceso de capacitación en educación financiera virtual "Yo decido", dirigido a público migrante venezolano y locales ecuatorianos de la ciudad de Quito, con el apoyo de la red COONECTA. Así mismo, se llegó a la población migrante y refugiada venezolana y a la población local residente en la misma ciudad, a través de las Cooperativas de Ahorro y Crédito de Tulcán, Cooprogreso, San José y Cacpeco. Además, se realizaron talleres para brindar información sobre derechos laborales, contexto social, personal y cultural, elaboración de hojas de vida, manejo de plataformas de empleo, tips para entrevistas, entre otros.

En noviembre, se reportan 35 acciones de **fortalecimiento institucional** (público y privado) que fomentaron la inclusión socioeconómica de migrantes y refugiados, tales como: I) Capacitaciones a miembros del Ministerio de Producción, Comercio Exterior Inversiones y Pesca, y al Instituto de economía popular y solidaria; II) Focalización de vendedores autónomos de la Unidad Educativa del Milenio Dr. Camilo Gallegos Domínguez sensibilizados en higiene y manipulación de alimentos, ordenanzas y uso de espacios públicos, manejo de extintores y prevención de incendios, protección de NNA y educación financiera; III)

Compromisos con la cámara de comercio de Lago Agrio para realización de ferias y ruedas de negocios en el comisariato; IV) Jornadas de experiencias y de saberes entre emprendedores de la ciudad de Cuenca para identificar buenas prácticas e intercambio de contactos; etc. Además, se reportó un alcance de 477 **funcionarios públicos y privados sensibilizados en legislación laboral** con énfasis en movilidad humana.

Por otro lado, es relevante reconocer que 568 personas participaron en **iniciativas comunitarias y de cohesión social** que le apuestan al **fortalecimiento de espacios democráticos, liderazgos y redes de apoyo** entre las poblaciones refugiadas y migrantes y la comunidad local; algunas de estas actividades fueron: Mingas comunitarias en El Oro para la limpieza de espacios comunes; Jornadas de inclusión para personas con discapacidad, indígenas y afrodescendientes en la ciudad de Quito; Conversatorios sobre género y migración en espacios comunitarios en Guayaquil; Fomento de habilidades parentales en madres adolescentes migrantes en Lago Agrio; Encuentro de la red inter-barrial como proceso formativo de jóvenes en Esmeraldas; por dar algunos ejemplos.

Finalmente, frente al apoyo para el **acceso a emprendimientos** a través de **capacitaciones, capital semilla, formación técnico vocacional, inclusión en ferias de emprendimientos**, entre otros, se registra a 752 personas beneficiarias nuevas de nacionalidad venezolana y 231 personas recurrentes en diversos proyectos de apertura productiva con enfoques de empleabilidad innovadora y modelos de negocio.

EDUCACIÓN

 CANTONES
18

 ASISTENCIAS
1.9 K

 ASISTENCIAS C19
40

En noviembre, las actividades de **apoyo para el acceso a la educación formal y/o no formal de niños, niñas y adolescentes - NNA** alcanzaron a 378 **adolescentes** asistidos para el acceso a la educación formal con programas de nivelación y aceleración pedagógica (entre las que se encuentran madres, mujeres embarazadas y lactantes) así como 95 **padres y madres** de núcleos familiares venezolanos a quienes se brindó un acompañamiento en procesos de inscripción y gestión de casos individuales. Cabe resaltar que algunos socios que implementan actividades en el sector se han enfocado en el acompañamiento y seguimiento de los niños, niñas y sus respectivas familias para resolver inquietudes identificadas durante el nuevo ciclo escolar y así solventar las necesidades enmarcadas en el refuerzo pedagógico, apoyo psicosocial y psicopedagogía.

Por otro lado, se llevaron a cabo actividades para la **permanencia educativa** a 136 nuevos beneficiarios entre hombres y mujeres refugiados y migrantes y a 905 niños y niñas en edades comprendidas de 0 a 12 años, estas actividades se centraron en brindar acompañamiento de manera personalizada a los casos de

NNA y sus núcleos familiares en los diversos esfuerzos de nivelación escolar y en la promoción de espacios presenciales para robustecer el refuerzo pedagógico, todo esto con el fin de reducir las brechas para el acceso, la permanencia y la promoción de NNAs en el sistema educativo formal. También se realizaron varios **procesos de sensibilización** dentro de instituciones educativas receptoras alcanzando a 764 refugiados y migrantes y 516 personas de la comunidad de acogida. Estos procesos se centraron sobre todo en temáticas de formación, apoyo psicosocial y abogacía para promover la inserción a los servicios inclusivos de desarrollo infantil.

Frente a la **entrega de insumos escolares** a NNA tales como kits educativos, uniformes escolares y kits lúdicos psicosociales, se logró alcanzar a un total de 833 niños y niñas venezolanas y 216 de la comunidad de acogida. Finalmente, los socios reportan que 362 refugiados, migrantes y personas de la comunidad de acogida, accedieron a **programas para desarrollar habilidades para la vida** en áreas de gastronomía, belleza, marketing de contenidos, estrategias de ventas y administración de emprendimientos.

SEGURIDAD ALIMENTARIA

 CANTONES
21

 ASISTENCIAS
16.5 K

 ASISTENCIAS C19
-

Las **asistencias alimentarias** en el marco de las actividades que desarrolla el sector y enfocadas principalmente en población con vocación de permanencia, se mantuvieron en tendencia creciente para la población recurrente en el mes de noviembre. La asistencia alimentaria entregada **directamente a la población** benefició a 9.964 beneficiarios nuevos y a 34.898 recurrentes (cuando en octubre se había reportado 10.138 y 32.503 respectivamente). Así, se alcanzó a 3.000 hombres nuevos y 5.327 recurrentes; así como a 3.223 mujeres registradas por primera vez y 12.986 mujeres recurrentes. Las niñas que recibieron la asistencia alimentaria fueron 1.747 menores nuevas y 8.186 recurrentes, mientras que el alcance en niños fue de 1.994 nuevos y 8.399 recurrentes, respectivamente.

Por otro lado, la **asistencia alimentaria de única entrega** alcanzó a 4.804 personas, registrando una ligera disminución comparada con el mes anterior (4.859 asistencias para el mes de octubre), los principales beneficiarios de esta asistencia son refugiados y migrantes en tránsito.

Adicionalmente, la asistencia alimentaria **a través de albergues, comedores y/o casas de paso** reportan 6.579 asistencias alimentarias a nuevos beneficiarios y 122 beneficiarios recurrentes. Comparado con el mes anterior se registra un ligero aumento en la entrega de esta asistencia (4.976 para octubre). Del total de personas beneficiadas, se registra que al menos 1.712 hombres se beneficiaron por primera vez de este apoyo emergente. Comparativamente, 1.332 mujeres se han registrado como nuevas. La asistencia también ha llegado a los y las niñas que transitan por albergues y comedores; en específico 2.593 niñas nuevas, 48 niñas recurrentes, 942 niños nuevos y 32 niños recurrentes.

Dentro de la comunidad de acogida, 22 **hombres y mujeres de la sociedad civil fueron capacitados** en temas transversales a la seguridad alimentaria y nutrición. Esto demuestra el compromiso de los socios del GTRM por articular el trabajo de manera integral y sostenible, apuntándole a un personal capacitado en la asistencia dignificante, que permite tratos humanos y responsables.

PROTECCIÓN

 CANTONES
16

 ASISTENCIAS
22.9 K

 ASISTENCIAS C19
282

Durante el mes, 5.030 refugiados y migrantes fueron orientados para el **acceso al asilo**, mientras que 11.536 fueron orientados para el acceso a **servicios migratorios**, de los cuales 40 fueron personas LGBTQI+ y 10 personas con discapacidad. Se reporta a 4.554 refugiados y migrantes en **situación de irregularidad identificados y referidos a servicios especializados**; se trabajó especialmente en aquellas familias donde hay presencia de NNA y personas con necesidades específicas (procesos de regularización, pérdida de documentos, cedulación, entre otros) y se los refirió a organismos especializados como la Defensoría Pública, Dirección de Protección Internacional y Registro Civil.

Se asistió a 1.975 personas con transferencias monetarias para la **obtención de documentación** incluyendo pago de visas humanitarias, pasaportes venezolanos (renovación/prórroga), cédulas ecuatorianas a personas venezolanas con vocación de permanencia para que puedan completar su proceso de regularización. Se destaca que esta asistencia continúa con una tendencia creciente durante los últimos meses del año dado el apoyo de los socios del GTRM al Proceso de Registro y Regularización.

Se apoyó a 18 **estructuras de base comunitaria en varias** provincias como Loja, Esmeraldas, Santo Domingo, Manabí, Sucumbios e Imbabura. Se destaca la realización de actividades con asociaciones de base comunitaria en Carchi, “Juntos por la vida”, “Recicladores de Montufar”, “Asociación de vendedores ambulantes San Gabriel” y en Esmeraldas “Ave Fénix” con quienes de fortaleció las redes de protección. En Loja, mujeres del cantón Pindal fueron apoyadas para que tengan conocimiento sobre liderazgo en los mecanismos comunitarios de protección y puedan incidir en temas de protección a personas en movilidad humana, a la niñez o VBG. Además, en Otavalo – Imbabura se trabajó con representantes de los Consejos Consultivos de los grupos de atención prioritaria de juventudes, género, discapacidades, y adultos mayores para generar cambio social de forma individual y colectiva para construir la no-discriminación y la inclusión en su incidencia en la construcción de políticas públicas de protección del cantón.

Finalmente, 753 personas de la sociedad civil y 64 **funcionarios públicos fueron capacitados** en temáticas relacionadas al asilo y regularización migratoria, mecanismos comunitarios de protección, derechos y vulnerabilidades de la población LGBTQI+.

PROTECCIÓN A LA INFANCIA

 CANTONES
12

 ASISTENCIAS
2.4 K

 ASISTENCIAS C19
-

Se identificó y asistió a 97 **NNA no acompañados o separados**, los cuales fueron asistidos utilizando los protocolos de atención especializada de NNA. Varios GTRM locales cuentan con comités

de análisis interinstitucional dentro de las mesas de protección a la infancia locales, en los que se aborda y brinda asistencia a los casos.

Se destaca la asistencia a 31 adolescentes no acompañados quienes fueron beneficiados con **medidas alternativas de cuidado**,

en la mayoría de los casos se identifican adolescentes en relaciones tempranas de pareja y con hijos, rezago o deserción escolar. Los y las adolescentes reciben acompañamiento psicoterapéutico y seguimiento en su proyecto de vida, mediante actividades como entrevistas de evaluación que permitan identificación de habilidades y recursos para plantear objetivos a corto, mediano y largo plazo. Por otra parte, 239 **NNA en situación de riesgo** fueron asistidos con procesos de atención integral, incluyendo la recepción, derivación, seguimiento y asesoría educativa para NNAs y cuidadores; se incluye la gestión de casos, derivación a rutas de protección y el **apoyo psicosocial** a 2.080 NNA refugiados, migrantes y de la comunidad de acogida.

Finalmente, 337 **funcionarios públicos** y 1.175 **personas de la sociedad civil fueron capacitados** en temas de protección a la

infancia. Se destaca el trabajo con funcionarios públicos de la Defensoría del Pueblo en Esmeraldas relativo a contar con una ruta de atención viable para casos de NNA no acompañados, separados y en riesgo, con la finalidad de que las entidades especifiquen roles e identifiquen nudos críticos. En el cantón Espejo, el Subgrupo de Protección a la Infancia del GTRM Imbabura desarrolló el evento artístico cultural y conversatorio “La niña que soy”, actividad contemplada dentro de los 16 días de activismo contra la violencia de género enfocada en la perspectiva de las niñas, adolescentes y jóvenes respecto a la sociedad masculina en la cual viven. Adicionalmente se realizaron actividades de capacitación en “Disciplina Positiva” y “Normas Mínimas de Protección a la Infancia” en los cantones de Pindal – Loja y Huaquillas – El Oro.

VIOLENCIA BASADA EN GÉNERO (VBG) / TRATA & TRÁFICO



CANTONES

10

↓ ↓ ASISTENCIAS DIRECTAS

368 K



ASISTENCIAS C19

106

Durante el mes, 373 refugiados y migrantes y 13 personas de la comunidad de acogida accedieron a **servicios especializados para sobrevivientes de VBG**, los servicios incluyen seguimiento continuo a las sobrevivientes de violencia de género y la inclusión de estas personas en los programas de emprendimiento, empleabilidad y educación financiera; sabiendo que lograr la sostenibilidad económica es un paso fundamental para abandonar el círculo de la violencia.

Se entregaron 90 **kits de dignidad** de manera particular en provincias fronterizas. En capacitaciones, 993 **personas de la sociedad civil que incluye actores humanitarios** y 103 **funcionarios públicos** participaron en varias actividades en el marco de los 16 días de activismo contra la violencia de género. Varios GTRM locales y grupos locales de VBG y Trata organizaron talleres como el de “Autocuidado” en Muisne, “Diversidades sexuales y prevención de VBG” en Esmeraldas, “Prevención de

VBG” en Quito, Santo Domingo y Ambato; y “Currícula de Mujeres” en Tungurahua. Además se organizaron foros como “Discusiones de la Protección Integral con enfoque de Derechos” donde se abordaron varias temáticas de coyuntura social que atañen a la situación de mujeres y NNA y su derecho a vivir una vida libre de violencia. Adicionalmente, se brindó varias capacitaciones con instituciones del estado como la Policía Nacional, Ministerio de la Producción, Tenencias y Jefaturas Políticas en las provincias del Carchi, Tulcán, Esmeraldas y provincias de la sierra centro relacionadas a la prevención y respuesta a la VBG y diversidades sexuales.

En temas de **trata y tráfico de personas**, 35 funcionarios públicos capacitados en metodologías lúdicas de asistencia en prevención de la trata de personas para NNAs.

PROGRAMAS DE TRANSFERENCIAS MONETARIAS (PTM)

MULTIPROPOSITO



ASISTENCIAS
1.5K



CANTONES
28



MONTO TRANSFERIDO
USD 142.23K

SECTORIAL



ASISTENCIAS
51 K



CANTONES
24



SECTORES
5

Durante noviembre, las entregas de **transferencias monetarias multipropósito** en **programas de varias entregas** alcanzaron un total de 70 nuevos beneficiarios, entre hombres, mujeres, niñas y niños refugiados y migrantes (para octubre fueron de 460). Mientras que mediante los **programas de una sola entrega** se beneficiaron a 1.463 personas en este mes (comparativamente, en octubre se llegó a 1.603); estas cifras en disminución comparadas con el mes anterior se sustentan en la finalización de varios programas y/o proyectos que se atan al calendario financiero de los diversos socios de la plataforma.

Así mismo, se siguen destacando los programas dirigidos a mujeres sobrevivientes o en riesgo de VBG, los cuales las apoyan a salir del círculo de violencia.

Por otro lado, las **transferencias monetarias a nivel sectorial** reportadas en noviembre aumentaron levemente comparado con el mes de octubre, sobre todo en el sector de seguridad alimentaria y en su asistencia directa a la población. Se reportaron transferencias en actividades de alojamiento temporal, apoyo para arriendo, apoyo para el acceso a emprendimientos, asistencia

alimentaria, entrega de medicinas, obtención de documentación, intervenciones de salud y medios de vida.

En noviembre, se reportó un total de 51k asistencias dirigidas a personas **refugiadas y migrantes que recibieron transferencias monetarias**. El análisis de dichas cifras indica que estos programas

se han convertido en una herramienta esencial para asistir a la población y requiere seguir fortaleciéndose como complemento del *quehacer* de los grupos de trabajo y de los socios desde el apoyo y acceso a derechos como pueden ser los *ptm* de salud, seguridad alimentaria o protección, y aquellos relacionados con la inserción social como los de integración local y/o educación.

COMUNICACION

Las actividades de **entrega de información a la población refugiada y migrante**, tanto de manera individual como de manera masiva, alcanzó a más de 2.549 personas que recibieron información sobre derechos, prevención de riesgos y acceso a servicios. De manera particular, se destaca en el mes de noviembre la entrega de *material informativo sobre regularización migratoria VIRTE, riesgos en el cruce del Darién y rutas de protección para prevenir la VBG*, entre otros. Estos materiales impresos se

entregaron de manera principal en zonas de frontera a refugiados y migrantes en tránsito.

Por otro lado, 62 personas fueron beneficiadas de manera directa con **servicios de conectividad y telefonía** mediante recarga de datos y saldo beneficiando principalmente a refugiados y migrantes de tránsito en las fronteras.

COORDINACIÓN Y MANEJO DE LA INFORMACIÓN

El GTRM nacional publicó y difundió la **Evaluación Rápida Intergencial de Flujos Sur – Norte** misma que tuvo como objetivo identificar los factores de salida de los países de residencia de la población venezolana durante los últimos dos años, así como las intenciones para establecerse en otro país, regresar a Venezuela o integrarse en Ecuador. Puede acceder al [reporte completo](#) y [resumen ejecutivo](#). La plataforma regional de coordinación R4V tiene previsto el **lanzamiento del RMRP 2023-2024** en la ciudad de Panamá el 01 de diciembre, para lo cual, se ha trabajado con el Viceministerio de Movilidad Humana de la Cancillería ecuatoriana con el fin de contar con la participación del Ecuador en este evento.

El 29 y 30 de noviembre tuvo lugar el **“Encuentro regional centros de protección e integración y espacios de apoyo a personas refugiadas y migrantes”** organizado por la plataforma regional R4V, IntegrHabitat y el Proceso de Quito en donde se compartió las dinámicas nacionales relativas al funcionamiento de espacios de atención a población refugiada y migrante y los retos en la

protección integral e integración en el marco de la red de centros/espacios de apoyo.

El GTRM Nacional en coordinación con el Embajada de Canadá brindó apoyo técnico a los socios implementadores nacionales de la Embajada mediante la realización de un taller en el cual se trataron varios temas de manejo de información y reporte para fortalecer las capacidades técnicas de socios. Además, se realizó una **misión al GTRM Lago Agrio** con el fin de fortalecer las mesas locales de trabajo y brindar un acompañamiento a procesos de coordinación locales.

Finalmente, varios grupos de trabajo sectoriales organizaron las últimas reuniones del año con socios (Protección a la Infancia, Protección VBG y WAN) en donde se revisó las acciones de coordinación realizadas durante el 2022, se discutieron los planes de trabajo para 2023 y se revisaron los indicadores sectoriales mediante los cuales se da un seguimiento a la respuesta a población refugiada, migrante y la comunidad de acogida.

Para más información contactarse con:

Coordinadores Interagenciales:

Livia das Neves | dasneves@unhcr.org
Hugo Sánchez | husanchez@iom.int

Equipo técnico nacional:

Anabel Estrella | estrella@unhcr.org
Yesenia Trejos | ytrejos@iom.int
Jorge Cabrera | jorcabrera@iom.int
Katherine Paz | kpaz@iom.int
Gabriela Urgilés | urgilesb@unhcr.org
María José Muñoz | mariamunoz@iom.int