



PERSONAS REFUGIADAS Y  
MIGRANTES EN ECUADOR \*

502.214



ACUMULADO  
DE PERSONAS  
ALCANZADAS \*\*

147.9 K

PERSONAS  
ALCANZADAS EN EL MES DE  
OCTUBRE

19.2 K



SITUACIÓN DE FINANCIAMIENTO \*\*\*

FINANCIADOS \$66.0 M  
23.4%

REQUERIDOS \$288 M

La actualización en FTS suele tomar varios meses por lo cual la financiación es mayor a lo reflejado en este reporte.

NIÑOS

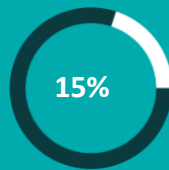

NIÑAS



HOMBRES

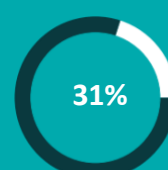

MUJERES



ACTIVIDADES PTM

(% DEL TOTAL DE ACTIVIDADES)

24.3 %



ACTIVIDADES COVID-19

(% DEL TOTAL DE ACTIVIDADES)

0,7 %

APOYO AL ESTADO

FUNCIONARIOS  
PÚBLICOS  
CAPACITADOS  
12.165

INSTITUCIONES  
PÚBLICAS:  
1.258

Incluye: Dotación de personal /  
Adecuaciones y equipamiento a  
infraestructura

APOYO A LA COMUNIDAD

ACUMULADO DE  
PERSONAS DE LA  
COMUNIDAD DE  
ACOGIDA  
ALCANZADAS  
96.4 K

INFRAESTRUCTURA  
COMUNITARIA  
161

Se refiere a infraestructura mejorada

PERSONAS ALCANZADAS POR SECTOR \*\*\*\*



ALOJAMIENTO

22.7 K



PROTECCIÓN

96.2 K



PROTECCIÓN  
INFANCIA

21.9 K



PROTECCIÓN VGB

9.8 K



TRATA & TRÁFICO

200



SEGURIDAD  
ALIMENTARIA

99.9 K



NUTRICIÓN

131



NFI

12.6 K



WASH

40.7 K



TRANSPORTE  
HUMANITARIO

2.7K



SALUD

33.6 K



INTEGRACIÓN

18.4



EDUCACIÓN

14.5 K



PTM

MULTIPROPÓSITO

17.5 K

\* La cifra incluye el saldo migratorio oficial acumulado de ingresos y salidas de refugiados y migrantes venezolanos, así como una estimación de saldo migratorio irregular a través de la utilización del Sistema Interagencial de Monitoreo de Fronteras y Caracterización de Flujos del GTRM. | \*\*Acumulado de personas alcanzadas desde enero 2022. El cálculo de personas alcanzadas se realizó conforme a la metodología proporcionada por la Plataforma Regional: solo se incluyen a beneficiarios directos y nuevos. No se incluye la cifra de comunidad de acogida. Se suma las cifras de los sectores con la más alta asistencia por perfil desagregado de población por provincia, así como la cifra de personas provincial, luego se suman las cifras obtenidas en cada provincia como el valor nacional. Las cifras podrían modificarse debido a procesos de revisión continua de información nacional y regional. | \*\*\* Fuente FTS: Última actualización a 01 julio 2022. El monto financiado puede ser mayor. | \*\*\*\* El cálculo de personas alcanzadas en cada sector es acumulado desde enero 2021. Solo incluyen a beneficiarios directos y nuevos. No se incluye la cifra de comunidad de acogida. El total se obtiene mediante la suma de los valores totales registrados por ese sector en cada provincia.

## CONTEXTO NACIONAL

- El **proceso de registro y regularización** iniciado el mes pasado, inició su segunda fase el 1 de octubre. Esta fase implica la regularización propiamente dicha, con el trámite de solicitud y obtención de visa. Al 28 de octubre, 120.117 personas se han registrado en línea, se han generado 116,737 citas para registro biométrico, 70.051 personas han finalizado el proceso y cuentan con un certificado de registro. Adicionalmente, 21.176 personas han aplicado a la visa y 4.477 han obtenido la visa VIRTE. Más información: <https://estoyaquí.ec/>.
- El **Sistema de Monitoreo de Fronteras y Caracterización de Flujos** del GTRM registró, desde finales de marzo de 2022, un cambio importante en la tendencia de flujos, reportándose más salidas del Ecuador que entradas al país, con un flujo importante hacia el norte. Esta tendencia se mantuvo por cinco meses (abril a agosto), con un pico de salidas en el mes de julio (50K salidas al mes estimadas) y agosto (47K salidas al mes estimadas); la cual estaría relacionada con la intención reportada por refugiados y migrantes de seguir el rumbo al norte hacia los Estados Unidos y/o Venezuela; flujo que se reportó tanto en Colombia como Panamá y países centroamericanos. En el mes de septiembre, el número de entradas al Ecuador excedió ligeramente a las salidas y en octubre se empezó a observar un incremento en flujos norte sur. El gobierno de los Estados Unidos anunció, el 12 de

octubre, el **“Proceso para venezolanos”**; en este contexto, varios refugiados y migrantes en tránsito por Ecuador y con intención de llegar a Estados Unidos se quedaron sin plan de viaje, algunos tomaron la decisión de quedarse en Ecuador y otros retornarán al sur. Socios del GTRM respondieron a aquellas personas en situación vulnerable, incluidos los que se quedaron sin hogar, con asistencias de emergencia y orientación. Además, el GTRM Nacional promovió un levantamiento de información mediante una ERI Flujos Sur-Norte para registrar las intenciones de esta dinámica compleja de flujos.

- El **censo de población y vivienda** empezó en octubre, con el registro en línea, el cual está orientado a funcionarios públicos y toda persona que cuente con una cédula de identidad. En el mes de noviembre iniciará el censo cara a cara. No se espera que refugiados y migrantes participen en la fase online dado que la mayoría se encuentra en situación de irregularidad y no poseen cédula ecuatoriana; no obstante, para la fase presencial se adelanta una campaña de comunicación y sensibilización sobre la importancia de participar en este proceso. El Grupo de Trabajo de Comunicación del GTRM ha mantenido una relación de cooperación con el Instituto de Estadísticas y Censos (INEC) para incluir en la campaña de comunicación el enfoque en movilidad humana.

## PRINCIPALES ACTIVIDADES DE LA RESPUESTA NACIONAL

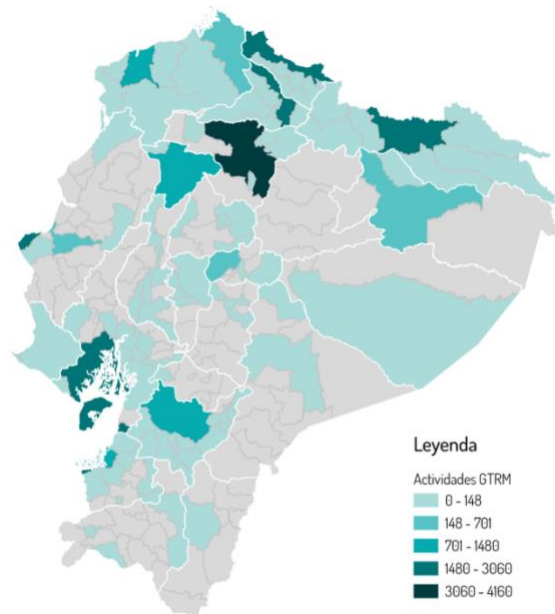

- Las actividades de protección general han registrado un fuerte incremento en las asistencias debido al proceso de registro y regularización, en donde la orientación para acceder al proceso, así como la asistencia financiera para facilitar la documentación se han duplicado. Además, las asistencias en protección a la infancia registran, desde el mes pasado, un fuerte incremento en la identificación y asistencias a niños, niñas y adolescentes (NNA) no acompañados o separados (octubre 2.246, septiembre 3.584, agosto 185), según el reporte de los socios, los NNAs mencionan que sus padres/madres han emprendido viaje a EEUU y muchos de ellos se quedaron al cuidado de otros familiares o amigos.
- Las asistencias de emergencia (sector WAN) han tenido un incremento desde el mes de agosto el cual podría estar relacionado, al igual que protección a la infancia, a los flujos de refugiados y migrantes con dirección al norte. Se destaca el mayor pico de asistencias en el año para transporte humanitario con 1.396 en comparación con un promedio anual de 276 asistencias; de manera similar, la entrega de NFIs y mensajes de promoción de higiene registran más de 10k asistencias por mes, desde agosto, las cuales se realizan principalmente en puntos fronterizos.

## SOCIOS RMRP 2022 - ECUADOR

ACNUDH • ACNUR • ADRA • Alas de Colibrí • Aldeas Infantiles SOS • ASA • ASOVEN • AVSI • Ayuda en Acción • CARE • Cáritas • CDH • CISP • ChildFund • COOPI • Corporación Kimirina • Cruz Roja Ecuatoriana • Danielle Children's Fund • Diálogo Diverso • EVAM • FEPP • FIDAL • FUDELA • Fundación Equidad • Fundación CRISFE • Fundación Takuna • Fundación Tarabita • Fundación Terranueva • GIZ • HIAS • IPANC-CAB • IRC • Misión Scalabriniana • NRC • OEI • OIM • OIT • OMS/OPS • ONU-Hábitat • ONU-Mujeres • PADF • Plan Internacional • PMA • PNUD • RET Internacional • RIADIS • SJR • UNESCO • UNFPA • UNICEF • VEAC • WOCCU • World Vision

## WAN (Incluye WASH – Alojamiento/NFI – Transporte Humanitario)

 **CANTONES**  
27

 **ASISTENCIAS**  
17.7 K

 **ASISTENCIAS C19**  
3.0 K

En octubre, 1,396 personas refugiadas y migrantes fueron asistidas con **transporte humanitario** interno hacia sus localidades de destino en Ecuador, en estas rutas se priorizaron los grupos que requieren reunificación familiar, fortalecimiento del tejido social y afectivo, facilitación del tránsito, entre otros. La tasa de crecimiento de septiembre a octubre de esta asistencia ha tenido un incremento de 2,67 puntos.

En cuanto a la provisión de **alojamiento temporal**, la asistencia a través de **albergues** alcanzó a 1.333 personas venezolanas durante el mes, mientras que 1.389 personas se beneficiaron con alojamiento en **hoteles**; como se puede observar la respuesta en alojamiento sigue mostrando cifras importantes en materia de asistencia emergente durante octubre. Por otro lado, las actividades relacionadas al **apoyo de vivienda** reportan un alcance de 35 refugiados y migrantes que fueron informadas, orientadas y asistidas para **el ejercicio de derechos de vivienda y propiedad**; mientras que 1.013 personas pudieron acceder directamente al

**apoyo individual para arriendo y/o alquiler**. Adicionalmente, 348 personas fueron asistidas con **menaje de casa**.

En este mismo mes, se intervinieron 12 albergues con mejoras y equipamientos para cumplir los respectivos estándares de alojamiento temporal y/o emergente.

En cuanto a la **entrega de artículos no alimentarios (NFI)** para población en tránsito -que incluye kits caminante y viajero-, se alcanzó a 1.193 personas refugiadas y migrantes que transitan lugares estratégicos tales como terminales de transporte, rutas y vías principales y alrededores de fronteras. En cuanto a **kits de higiene** se reportan entregas a 3.610 refugiados y migrantes, mientras que 3.534 personas recibieron mensajes de sensibilización a través de **campañas y promoción en higiene personal y bienestar**; un caso concreto son los socios de la ciudad de Huaquillas que reportan dentro del Espacio de Apoyo Integral atención a un total de 1.416 personas que fueron asesoradas en prácticas de higiene básica. Finalmente, 3.553 personas se beneficiaron de **servicios básicos de saneamiento y agua**.

## SALUD & NUTRICIÓN

 **CANTONES**  
13

 **ASISTENCIAS**  
4.9 K

 **ASISTENCIAS C19**  
1.5 K

Durante este período, se **apoyó a 8 unidades de salud** del Ministerio de Salud Pública entre las que se destaca la dotación de mascarillas KN19 a la Dirección Distrital de salud en Atacames, en la provincia fronteriza de Esmeraldas, para protección al personal médico en respuesta al aumento de casos COVID-19 en la zona; se priorizaron el Hospital Del Pozo Melgar, Tipo C de Muisne, Hospital Juan Carlos Guati, Centro de Salud Atacames y Centro de Salud Tonchigue. En las provincias fronterizas de Imbabura y Carchi se realizó la donación de pruebas rápidas de 4ta generación para tamizaje de VIH a las unidades de salud Hospital El Ángel, Centro de Salud Julio Andrade, Golondrinas de Cotacachi y Centro de Salud No. 1 de Ibarra. En atención directa a refugiados, migrantes y personas de la comunidad de acogida, 147 personas recibieron **medicinas de manera directa** incluyendo el pago de recetas médicas, pruebas de laboratorio y estudios de diagnóstico como ecografías. En otras atenciones médicas, se asistió con 402 **atenciones psicosociales**, 18 **atenciones obstétricas**, 1.579 **consultas de atención primaria**; y, 466 **intervenciones de vacunación** tanto para el esquema regular y COVID19.

En actividades relativas a la **salud sexual y reproductiva**, 3.761 personas accedieron a **métodos anticonceptivos/preventivos**, de estos, 55% se destinó para la comunidad de acogida; 3.625 **personas se realizaron pruebas rápidas de VIH y enfermedades de transmisión sexual (ETS)** y 109 personas VIH positivas fueron referidos a servicios del Ministerio de Salud Pública (MSP). Se destaca que 194 personas participaron en **jornadas de sensibilización** sobre temas de salud y se reportó 56 **acciones de fortalecimiento institucional**; se destaca la organización de charlas de sensibilización sobre salud sexual, reproductiva y derechos sexuales desde un enfoque de género e inclusión de las personas LGBTI dirigido a personas en condición de movilidad humana. Las charlas fueron eventos comunitarios en las localidades del suburbio y Cristo del Consuelo en la ciudad de Guayaquil. Además, se trabajó con actores comunitarios para la respuesta a emergencias y autocuidados a promotores comunitarios.

## INTEGRACIÓN

 **CANTONES**  
21

 **ASISTENCIAS**  
3.1 K

 **ASISTENCIAS C19**  
-

En el marco de las actividades de **apoyo para el acceso al empleo**, durante el mes de octubre se incluyó la **formación técnico vocacional y las capacitaciones** de cursos de orientación laboral, habilidades blandas y habilidades comerciales en modalidades mixtas que lograron alcanzar a 1,470 personas refugiadas y migrantes tanto nuevas como recurrentes. Algunos datos interesantes son que 1,376 personas recibieron por primera vez

esta formación que dio como resultado un registro de 1,026 mujeres nuevas y 350 hombres nuevos. Algunos ejemplos de estas intervenciones incluyen el curso de empleabilidad, derechos, habilidades blandas y habilidades comerciales para apoyar a las personas en su búsqueda de empleo formal de la ciudad de Quito; las capacitaciones de construcción de hojas de vida en modalidades mixtas desarrolladas en Ambato; la capacitación en

derechos laborales a estudiantes de la UTLVT que están realizando pasantías en la dirección de inclusión social del GAD en Esmeraldas; las jornadas de fortalecimiento, desarrollo y generación de emprendimientos a través de un enfoque asociativo y cooperativista llevadas a cabo en Guayaquil; los procesos y jornadas de mejoramiento de las habilidades para la redacción de currículos en Lago Agrio; los talleres de sensibilización y fortalecimiento de habilidades para el empleo ejecutadas en Manta; entre otros.

Por otro lado, se brindó **asistencia técnica y/o financiera** para facilitar la inclusión económica (incluyendo grupos de ahorro, acceso a crédito y servicios bancarios) a 82 refugiados y migrantes nuevos. En las acciones de **fortalecimiento institucional** (público y privado) que fomentan la inclusión socioeconómica de migrantes y refugiados, se desarrollaron programas como “Integra” que promueve la integración productiva de personas en situación de movilidad humana y comunidad de acogida vulnerable con

enfoque de género. En dicho programa se realizaron los talleres "Aprende, Trabaja y Emprende" para impulsar la empleabilidad en las ciudades de Guayaquil, Durán, Milagro, Huaquillas, Machala, Santa Rosa, Quito, Latacunga y Ambato.

Se reporta un alcance de 158 **funcionarios públicos y privados sensibilizados en legislación laboral** con énfasis en movilidad humana. Por otro lado, es relevante reconocer que 1.410 personas participaron en **iniciativas comunitarias** que le apuestan al **fortalecimiento de espacios democráticos, liderazgos y redes de apoyo** entre las poblaciones refugiadas y migrantes y la comunidad local. Finalmente, frente al apoyo para el **acceso a emprendimientos** a través de **capacitaciones, capital semilla, formación técnico vocacional, inclusión en ferias de emprendimientos**, entre otros, se registra a 1.219 personas beneficiarias nuevas de nacionalidad venezolana y 114 personas recurrentes en diversos proyectos de apertura productiva con enfoques de empleabilidad innovadora y modelos de negocio.

## EDUCACIÓN

 CANTONES  
24

 ASISTENCIAS  
1.9 K

 ASISTENCIAS C19  
-

En octubre, las actividades de **apoyo para el acceso a la educación formal y/o no formal de niños, niñas y adolescentes -NNA** alcanzaron a 153 padres y madres de núcleos familiares venezolanos a quienes se brindó un acompañamiento en procesos de inscripción y gestión de casos individuales. Cabe resaltar que algunos socios que implementan actividades en el sector, se han enfocado en el acompañamiento y seguimiento de los niños, niñas y sus respectivas familias para resolver inquietudes identificadas durante el nuevo ciclo escolar y así solventar las necesidades enmarcadas en el refuerzo pedagógico, apoyo psicosocial y psicopedagogía.

Por otro lado, se llevaron a cabo actividades para la **permanencia** educativa, incluyendo monitoreo de casos y nivelación escolar, a 101 nuevos beneficiarios (mujeres, hombres y NNA) y a 735 recurrentes, estas actividades se centraron en la promoción de espacios presenciales para refuerzo pedagógico y nivelación

escolar, con el fin de reducir las brechas para el acceso, la permanencia y la promoción de NNAs en el sistema educativo formal. También se realizaron varios **procesos de sensibilización** dentro de instituciones educativas receptoras alcanzando a 567 refugiados, migrantes y personas de la comunidad de acogida, sobre todo en temáticas que abordaron las iniciativas de formación, apoyo psicosocial y abogacía para promover la inserción a los servicios inclusivos de desarrollo infantil.

Frente a la **entrega de insumos escolares** a NNA tales como kits educativos, uniformes escolares y kits lúdicos psicosociales, se logró alcanzar a un total de 1.246 niños y niñas venezolanas y 224 de la comunidad de acogida. Finalmente, los socios reportan que 110 refugiados y migrantes accedieron a **programas para desarrollar habilidades para la vida** en áreas de belleza, alimentos, marketing de contenidos, estrategias de ventas y administración de emprendimientos.

## SEGURIDAD ALIMENTARIA

 CANTONES  
20

 ASISTENCIAS  
14.7 K

 ASISTENCIAS C19  
-

Las **asistencias alimentarias a largo plazo**, enfocadas principalmente en población con vocación de permanencia, aumentaron considerablemente en el mes de octubre. La asistencia alimentaria entregada **directamente a la población** benefició a 10.138 beneficiarios nuevos y a 32.503 recurrentes (cuando en septiembre se había reportado 9.693 y 17.270 respectivamente). Así, se alcanzó a 2.991 hombres nuevos, y 4.807 recurrentes; así como a 3.164 mujeres registradas por primera vez y 12.131 mujeres recurrentes. Las niñas que recibieron la asistencia alimentaria fueron 1.898 menores nuevas y 7.708 recurrentes,

mientras que el alcance en niños fue de 2.085 nuevos y 7.857 recurrentes, respectivamente.

Por otro lado, la **asistencia alimentaria de única entrega** alcanzó a 4.859 personas, registrando una tendencia en aumento comparada con el mes anterior (3.787 asistencias), los principales beneficiarios de esta asistencia son refugiados y migrantes en tránsito. Adicionalmente, la asistencia alimentaria **a través de albergues, comedores y/o casas de paso** reportan 4.518 asistencias alimentarias a nuevos beneficiarios y 458 beneficiarios

recurrentes. Comparado con el mes anterior se registra un ligero aumento en la entrega de esta asistencia (4.347 para septiembre). Del total de personas beneficiadas, se registra que al menos 1.620 hombres se beneficiaron por primera vez de este apoyo emergente. Comparativamente, 1.188 mujeres se han registrado como nuevas. La asistencia también ha llegado a los y las niñas que transitan por albergues y comedores; en específico 778 niñas nuevas, 103 niñas recurrentes, 932 niños nuevos y 118 niños recurrentes.

Dentro de la comunidad de acogida, 37 **hombres y mujeres de la sociedad civil fueron capacitados** en temas transversales a la seguridad alimentaria y nutrición. Esto demuestra el compromiso del GTRM por articular el trabajo de manera integral y sostenible, apuntándole a un personal capacitado en la asistencia dignificante, que permite tratos humanos y responsables.

## PROTECCIÓN

 CANTONES  
21



ASISTENCIAS  
19.7 K



ASISTENCIAS C19  
26

Durante el mes, 2.033 refugiados y migrantes fueron orientados para el **acceso al asilo**, mientras que 10.583 fueron orientados para el acceso a **servicios migratorios**, se destaca que la información relativa al asilo se brindó a personas recién llegadas y con una estadía menos de un año y medio en el país; en relación con la orientación migratoria, se mantiene la tendencia, iniciada el mes pasado, de alcanzar más de 10k personas orientadas para acceder al proceso de registro y regularización que lleva adelante el gobierno nacional. Siguiendo la tendencia incremental reportada desde el mes de agosto, se asistió a 1.044 personas con transferencias monetarias para la **obtención de documentación** incluyendo apoyo en efectivo para movilización a realizar los trámites y pago de documentación necesaria, esta asistencia se duplicó en relación con el mes pasado (549).

Además, 6.287 refugiados y migrantes en **situación de irregularidad fueron identificados y referidos a servicios especializados**, se trabajó especialmente en aquellas familias donde hay presencia de NNA y personas con necesidades específicas y se los refirió a organismos especializados. Se apoyó a 14 **estructuras de base comunitaria**, se destaca el taller de “Coexistencia Pacífica” con representantes de los Consejos Consultivos de género, juventudes, discapacidad, movilidad humana y pueblos y nacionalidades con el objetivo de identificar las discriminaciones en todos sus niveles. Finalmente, 116 **funcionarios públicos y 313 personas de la sociedad civil fueron capacitadas** en las provincias de Carchi, Manabí, Imbabura, Pichincha y Esmeraldas para fortalecer el proceso de regularización.

## PROTECCIÓN A LA INFANCIA

 CANTONES  
16



ASISTENCIAS  
3.7 K



ASISTENCIAS C19  
713

Se identificó y asistió a 2.246 **NNA no acompañados o separados**, se mantiene la tendencia, iniciada el mes pasado, de un incremento importante en esta asistencia; los socios reportan que **este incremento en la identificación de NNA separados está relacionado a que los padres/madres han emprendido viaje a EEUU**; muchos de los NNAs se encuentran al cuidado de otros familiares o amigos. Los principales perfiles identificados son NNA no acompañados en riesgo de trabajo de infantil, de sufrir violencia física, en unión temprana y adolescentes embarazadas y madres. De estos NNA, se destaca la identificación de 24 adolescentes no acompañados que fueron beneficiados con **medidas alternativas de cuidado**, quienes reciben acompañamiento psicoterapéutico y seguimiento en su proyecto de vida, mediante actividades como entrevistas de evaluación que permitan identificación de habilidades y recursos para plantear objetivos a corto, mediano y largo plazo. El acompañamiento puede durar entre 6 a 12 meses (dependiendo del socio) y se enfatiza en el acompañamiento técnico para acceso a servicios y activación de protocolos de protección, mismos que puede complementarse con entrega de CBI y/o ingreso a casas de autonomía o asistencia para vivienda.

Por otra parte, 255 **NNA en situación de riesgo** fueron asistidos con procesos de atención integral que incluye recepción, derivación, seguimiento y asesoría educativa para NNA y cuidadores, se incluye la gestión de casos y derivación a rutas de protección. La asistencia directa de los socios incluyó el **apoyo psicosocial** a 1.907 NNA refugiados y migrantes. Además, 166 **funcionarios públicos y 567 personas de la sociedad civil fueron capacitados** en temas de protección a la infancia que incluyó talleres sobre rutas de atención y gestión de casos en contextos de emergencia, rutas de atención para NNA en situación de riesgo dirigidos a funcionarios en las provincias de Tungurahua, Guayas, Esmeraldas, Carchi, Imbabura, Loja, Pichincha, El Oro, Sucumbíos, entre otras. Adicionalmente, en Carchi se organizó talleres de Protección a la Infancia para el abordaje de casos frente al uso/consumo del alcohol, tabaco y otras drogas, dirigido a Consejos Cantonales de Protección de Derechos y Juntas Cantonales. Finalmente, en la provincia fronteriza de Loja se realizó el taller refuerzo de Crianza positiva en el cantón Pindal.

## VIOLENCIA BASADA EN GÉNERO (VBG) / TRATA & TRÁFICO

CANTONES 8   
 ASISTENCIAS DIRECTAS 1.1K   
 ASISTENCIAS C19 70

Durante el mes, 1.103 personas accedieron a **servicios especializados para sobrevivientes de VBG**. Entre los servicios brindados se incluyen el seguimiento a las sobrevivientes de violencia de género y la inclusión de estas personas en programas de emprendimiento, empleabilidad y educación financiera. Se gestionó casos de emergencia con orientación de atención integral, los casos se refieren principalmente a la Secretaría de Derechos Humanos (SDH), a servicios de salud, se complementan con asistencias alimentarias y de inclusión económica. También, se capacitó a 707 **personas de la sociedad civil que incluye actores humanitarios** y a 292 **funcionarios públicos**, entre las capacitaciones se destaca que en Ambato se fortaleció capacidades en prevención y respuesta a la VBG (ruta de activación de gestión de casos) con funcionarios locales; en Esmeraldas se trabajó con la Prefectura de Esmeraldas y equipo técnico del

Centro de Privación de Libertad de Mujeres, abordando prevención y respuesta a la VBG (rutas de protección) y diversidades sexuales; en Ibarra se fortaleció capacidades en prevención a la VBG da funcionarios del MSP; en Manta se trabajó sobre masculinidades a funcionarios del MIES y Fundación Rayito Esperanza; en Quito se fortaleció capacidades en PEAS a funcionarios del Proyecto Transgénero; en Santo Domingo se fortaleció capacidades en PEAS a funcionarios de la Empresa Pública Municipal de Tránsito Terrestre y Tránsito; y, en Tulcán se fortaleció capacidades en sensibilización de género y prevención a la VBG con funcionarios de la prefectura del Carchi y MINEDUC. En temas de **trata de personas y tráfico de migrantes**, se identificó a varias víctimas de trata en la provincia de Pichincha quienes recibieron servicios de asistencia y protección especializada.

## PROGRAMAS DE TRASFERENCIAS MONETARIAS (PTM)

<b>MULTIPROPÓSITO</b> ASISTENCIAS 2.0K MONTO TRASFERIDO USD 94.1K CANTONES 18	<b>SECTORIAL</b> ASISTENCIAS 48 K MONTO TRASFERIDO USD 47K CANTONES 28 SECTORES 5
--	---

Durante octubre, las entregas de **transferencias monetarias multipropósito** en **programas de varias entregas** alcanzaron un total de 460 nuevos beneficiarios, entre hombres, mujeres, niñas y niños refugiados y migrantes (para septiembre fueron de 476). Mientras que mediante los **programas de una sola entrega** se beneficiaron a 1.603 personas en este mes (comparativamente, en septiembre se llegó a 1.301); se destacan los programas dirigidos a mujeres sobrevivientes o en riesgo de VBG, los cuales las apoyan a salir del círculo de violencia.

Por otro lado, las **transferencias monetarias a nivel sectorial** reportadas en octubre cambiaron sutilmente la tendencia a la baja ya observada en los meses anteriores, lo cual puede explicarse a razón del fortalecimiento de diversos proyectos próximos a su culminación tales como los programas de seguridad alimentaria

que aumentaron notoriamente su alcance durante este mes. Se reportaron transferencias en actividades de alojamiento temporal, apoyo para arriendo, apoyo para el acceso a emprendimientos, asistencia alimentaria, entrega de medicinas, obtención de documentación, intervenciones de salud y medios de vida.

En octubre, se reportó un total de 2.063 personas **refugiadas y migrantes que recibieron transferencias monetarias**. El análisis de dichas cifras indica un crecimiento sutil de las asistencias transversales, multipropósito y multisectoriales, así como la necesidad de seguir complementado el quehacer de los grupos de trabajo y de los socios desde el apoyo y acceso a derechos como pueden ser los *ptm* de salud, seguridad alimentaria o protección, y aquellos relacionados con la inserción social como los de integración local y/o educación.

## COMUNICACIÓN

Las actividades de **entrega de información a la población refugiada y migrante**, tanto de manera individual como de manera masiva, alcanzó a más de 8.000 personas. Socios del GTRM

impulsaron varias campañas de comunicación que incluyó productos visuales, tipo infografías, imágenes y artes visuales para redes sociales difundidas en redes sociales, eventos físicos, videos

informativos y cuñas radiales. Entre las campañas impulsadas se fortaleció la campaña "Estoy Aquí" que acompaña la difusión de información sobre el proceso de registro y regularización iniciado en septiembre <https://estoyaquí.ec/>. Se destaca que, **con el apoyo del GIFMM Colombia, los socios del GTRM apoyaron en la difusión de material informativo sobre la peligrosidad de transitar hacia el norte del continente vía el Darién.** Además, se difundió material relativo al proceso de asilo y videos para sensibilizar a la población de acogida en cohesión social.

Por otro lado, 46 personas fueron beneficiadas de manera directa con **servicios de conectividad y telefonía** mediante recarga de datos y saldo dirigida a refugiados y migrantes en tránsito en las fronteras, en hoteles, albergues y Espacios de Apoyo Integral para facilitar la comunicación familiar, acceso a educación y a servicios.

## COORDINACIÓN Y MANEJO DE LA INFORMACIÓN

El 12 de octubre 2022 la plataforma de coordinación regional R4V realizó el **lanzamiento del documento "Análisis de Necesidades de Refugiados y Migrantes" (RMNA por sus siglas en inglés)**, en la ciudad de Panamá. El evento tuvo un formato híbrido y contó con la participación de altos delegados de los países de la región, así como de Canadá y la Unión Europea. En este espacio se adelantó que la próxima Conferencia Internacional de Solidaridad con Venezuela se realizará en la primavera de 2023. El [capítulo Ecuador del RMNA](#) (págs 138-158) fue redactado por los colíderes sectoriales y el GTRM Nacional.

La última semana de octubre el GTRM Nacional con los GTRM de Quito, Huaquillas y Guayaquil realizaron el levantamiento de información para la **Evaluación Rápida Intergencial de Flujos Sur – Norte** con el objetivo de identificar los factores de salida de los países de residencia de la población venezolana durante los últimos dos años, así como las intenciones para establecerse en otro país, regresar a Venezuela o integrarse en Ecuador. La ERI sobre Flujos Sur-Norte contó con la participación de 16 socios, se desarrolló de manera presencial en terminales terrestres, oficinas de transporte y otros puntos de tránsito en Quito, Guayaquil y Huaquillas y alcanzó a 1.146 personas. El reporte de la ERI Flujos Sur-Norte se publicará en noviembre 2022.

El GTRM Lago Agrio realizó una **Evaluación Rápida Intergencial en la ciudad de Shushufindi** en el mes de septiembre, los datos fueron procesados y el reporte se publicó este mes. La [ERI Shushufindi](#) tuvo el objetivo de contar con información detallada sobre los perfiles y las necesidades de los refugiados y migrantes en el cantón Shushufindi (Provincia de Sucumbios) y así fortalecer la coordinación de la respuesta operativa. A través de encuestas cara a cara en puntos estratégicos en los cuales hay presencia de población migrante y refugiada, las organizaciones socias entrevistaron a 110 grupos familiares de origen venezolano. En su gran mayoría, las personas encuestadas reportaron tener vocación de permanencia y 88% de las personas encuestadas señaló estar en situación irregular.

El Grupo de Trabajo de Comunicación y los GTRM Huaquillas y GTRM Cuenca realizaron el **taller para periodistas sobre "Comunicación, movilidad humana y derechos humanos"** con el objetivo de presentar cifras e información sobre la situación de la población venezolana en el país y la región, así como sensibilizar en comunicación para la paz y prevención de xenofobia. Los talleres se realizaron en las ciudades de Machala y Cuenca y contaron con la participación de más de 40 periodistas, se espera tener un impacto positivo en la cobertura periodística de la movilidad humana y al retratar las historias de población refugiada y migrante.

Para más información contactarse con:

Coordinadores Interagenciales:

Equipo técnico nacional:

Jorge Cabrera | [jorcabrera@iom.int](mailto:jorcabrera@iom.int)

Anabel Estrella | [estrella@unhcr.org](mailto:estrella@unhcr.org)

María José Muñoz | [mariamunoz@iom.int](mailto:mariamunoz@iom.int)