

## ANTECEDENTES

El Sistema de Monitoreo de Fronteras y Caracterización de Flujos del GTRM Ecuador registró, desde finales de marzo de 2022, un cambio importante en la tendencia de flujos, reportándose más salidas del Ecuador que entradas al país, con un flujo importante hacia el norte. Esta tendencia se mantuvo por cinco meses (abril a agosto), con un pico de salidas en el mes de julio (50K salidas al mes estimadas) y agosto (47K salidas al mes estimadas). En el mes de septiembre, se observó un número similar de entradas y salidas. Según información cualitativa recopilada por los GTRM locales que realizan actividades de monitoreo de fronteras, se conoció que la intención de viaje de refugiados y migrantes que salían del país se orientaba a transitar al norte para alcanzar los Estados Unidos y/o regresar a Venezuela para hacer una parada, previo a iniciar la ruta al norte del continente. En este contexto, el GTRM preparó una Evaluación Rápida Interagencial de Flujos Sur – Norte, con el objetivo de identificar los factores de salida de los países de residencia de la población venezolana durante los últimos dos años, así como las intenciones para establecerse en otro país, regresar a Venezuela o integrarse en Ecuador.

Durante la preparación para el ejercicio en el mes de octubre, y posterior al anuncio del Gobierno de los Estados Unidos, cambiaron las tendencias: se observó un aumento de los flujos norte - sur, con un aumento en las entradas de Colombia hacia Ecuador, así como de las salidas de Ecuador hacia Perú. Muchas personas reportan un cambio en su plan migratorio y la intención de establecerse en Ecuador o dirigirse a países hacia el sur. Al mismo tiempo, las salidas de Ecuador hacia Colombia se mantuvieron a niveles similares, lo que podría estar relacionado a los movimientos pendulares generalmente observados en este período del año debido a las festividades.

El presente reporte detalla los resultados de la Evaluación Rápida Interagencial Flujo Sur – Norte implementada en octubre 2022.

## METODOLOGÍA

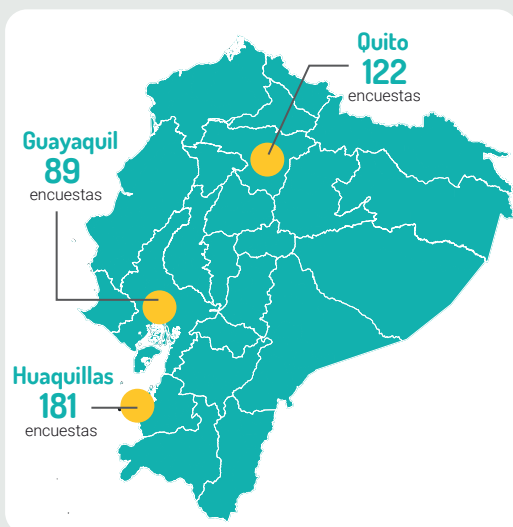

La población objetivo comprende grupos familiares de personas venezolanas que se encontraban viajando o tenían planes de viajar en las últimas semanas en rutas en dirección norte (fuera o dentro del Ecuador). El tipo de muestreo utilizado es no probabilístico, por lo que la información levantada no es representativa del total la población en tránsito con dirección norte, sino que representa únicamente a las personas encuestadas.

La herramienta para la recolección de datos fue un cuestionario estructurado, acoplado a la herramienta KOBO. Dicho cuestionario fue construido y validado en conjunto con los líderes locales de los GTRM participantes (Quito, Huaquillas y Guayaquil). Se realizó un ejercicio de pilotaje en las 3 localidades para probar la funcionalidad del cuestionario y minimizar errores. Los registros fueron manejados de forma confidencial y con fines exclusivamente estadísticos.

## INFORMACIÓN GENERAL

La Evaluación Rápida Interagencial (ERI) sobre Flujos Sur-Norte, que contó con la participación de 16 socios, busca identificar los factores de salida de los países de residencia de la población venezolana durante los últimos dos años, así como las intenciones de la misma población para integrarse en Ecuador, establecerse en otro país y/o regresar a Venezuela.



**Fechas del levantamiento de información:**  
24 a 28 de octubre de 2022



**Cobertura:**  
Terminales terrestres, oficinas de transporte y otros puntos de tránsito: (Huaquillas, Quito y Guayaquil)



**Modalidad de encuestas:**  
Presencial



**Número de socios:**  
16



**Alcance:**  
1,146 personas alcanzadas a través de 392 encuestas a grupos familiares

El 51% de las personas entrevistadas reporta que su género es femenino, el 49% masculino y el 1% se identifica con otro género.

## Composición del grupo familiar por edad y género

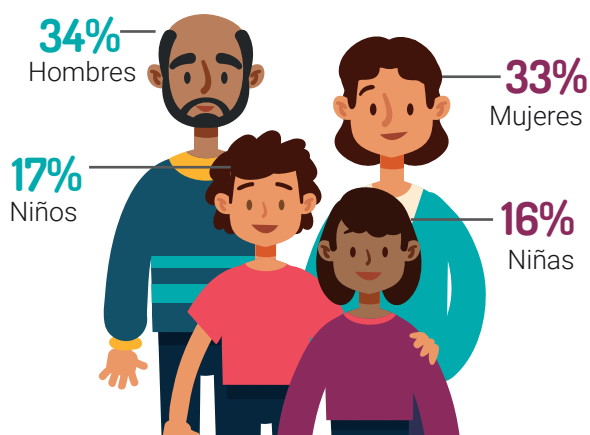

### Porcentaje de hogares por número de miembros

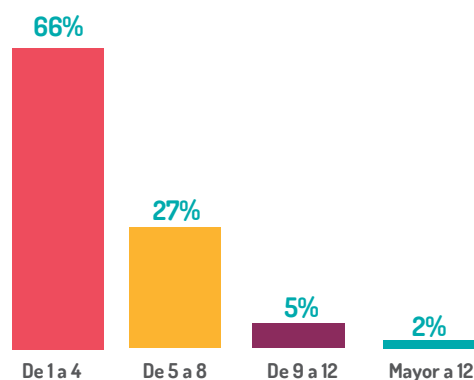

## Perfil de grupos familiares con necesidades específicas de protección

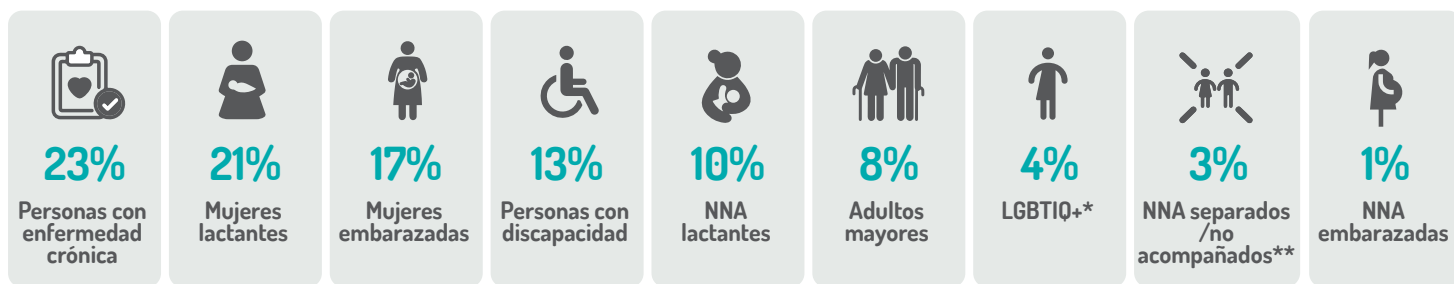

\*LGBTIQ+: lesbiana, gay, bisexual, transgénero, intersexual, queer o cualquier otro término que personas de sexo, orientación sexual y/o identidad de género diversa manifiesten.

\*\*Los NNA separados son aquellos separados de ambos progenitores, o de sus representantes legales o cuidadores habituales, pero no necesariamente de otros parientes. Los NNA no acompañados son niños que han sido separados de sus padres/cuidadores habituales y no están siendo cuidados por un adulto que, por ley o por costumbre, es responsable de hacerlo.

## Caracterización del entrevistado

Para caracterizar a las personas entrevistadas y relacionarlas con las dinámicas de flujos, se preguntó sobre su nivel de escolaridad, acceso a empleo, documentación y formas de financiamiento del viaje.

### Nivel de escolaridad



Más del 23% de la población entrevistada posee título superior universitario o no universitario. Eso indica que su nivel de escolaridad no fue suficiente para integrarse en los países de residencia.

Dentro del grupo poblacional, se estimó que el 75% de los encuestados contaban con un empleo informal. Así mismo, el 42% financió su viaje por ahorros propios y/o de su familia. Por otro lado, se observa que el 55% de informantes durante la entrevista poseía una cédula de identidad vigente, en contraste el 25% tenía cédula expirada y/o pasaporte vencido.

### Situación laboral en el último país de residencia

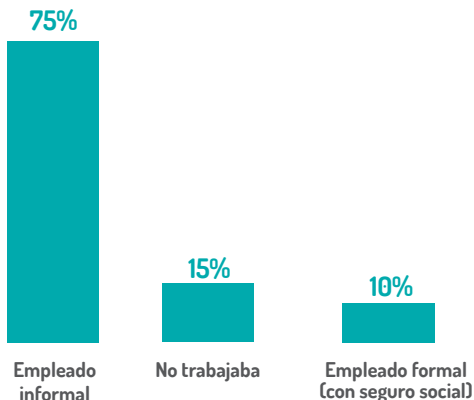

### Tipo de documento de identidad

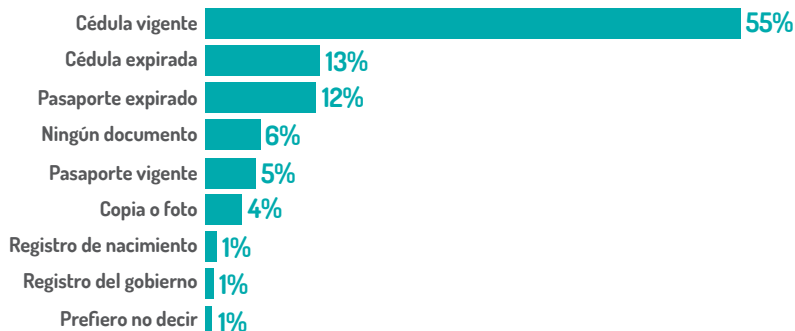

### Formas de financiamiento del viaje



### Historial del tránsito familiar en los últimos dos años

Se preguntó a las personas encuestadas sobre los países donde han residido o tenido la intención de residir en los últimos dos años.



8 de cada 10 personas entrevistadas salieron del país en el que residían (o tenían la intención de residir) en 2022.

### Razones por las que abandonó el país de residencia\*

Los tres principales motivos de salida tanto a nivel general como de los países de residencia con mayor mención entre los encuestados se encuentran:

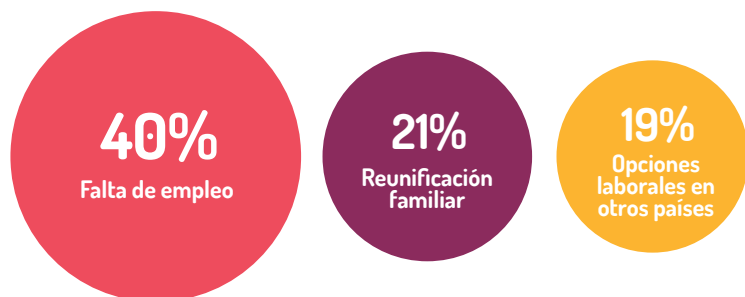

\*El 20% restante corresponde a hechos de violencia e inseguridad, deportación/expulsión, falta de regularización, falta de acceso a servicios de salud y educación, otros, dificultades de registro de títulos/diplomas

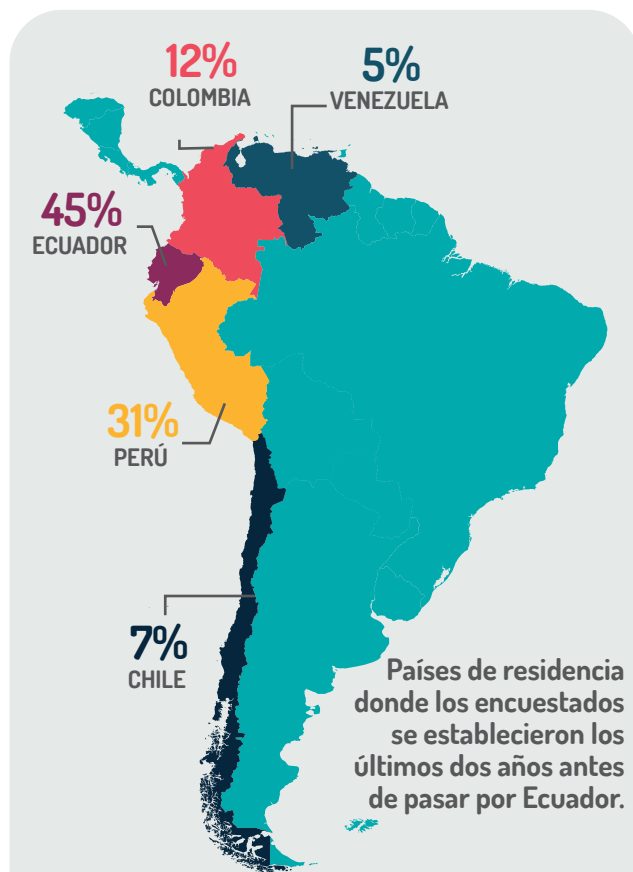

Situación migratoria / estatus jurídico

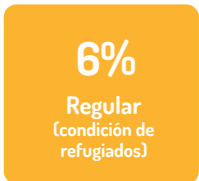
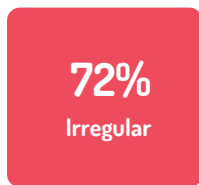

Los requisitos de visado para población venezolana en varios países de la región han ocasionado que un gran porcentaje de refugiados y migrantes utilicen pasos informales para movilizarse. Estos flujos secundarios en rutas complejas muchas veces tienen un impacto en las posibilidades de regularización para esta población, lo que afecta su acceso a servicios y al mercado laboral, además de que los expone a riesgos de protección, limitando sus aspiraciones de lograr una integración socio económica.

Los países de residencia donde más encuestados se encontraban en situación irregular son Colombia (82%) y Chile (89%), mientras que en Perú (67%) la condición de irregularidad era ligeramente menor que el promedio general (72%).



Sin importar el estatus migratorio o jurídico, en general las personas se encuentran en el sector laboral informal. Sin embargo, los encuestados desempleados se encuentran casi en todos los casos en situación irregular.

Toma de decisiones de la población venezolana de acuerdo al país en donde planea vivir

¿Cuál es el próximo país de destino donde la familia planea asentarse?

El 42% de los grupos familiares encuestados planea volver a Venezuela.

Aproximadamente 4 de cada 10 de los grupos familiares entrevistados planean mudarse a un país diferente de Ecuador o Venezuela.

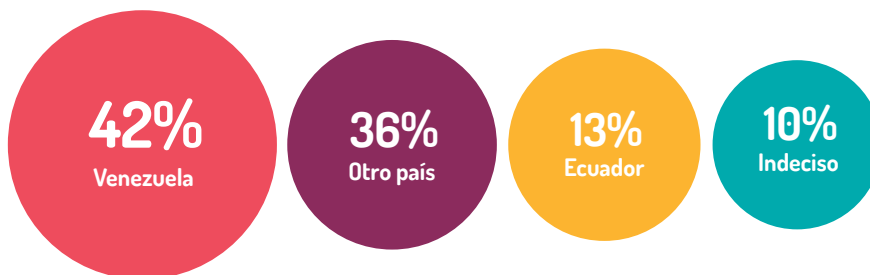

¿Cuáles son los 3 medios de comunicación más utilizados que ayudan a la familia en la toma de decisiones sobre su intención de viajar de un país a otro?



Al consultar a los grupos familiares sobre cuáles son los tres medios de comunicación que ayudan en la toma de decisiones sobre su intención de viajar de un país a otro son: Familia y amigos (30%), WhatsApp y Telegram (28%), Facebook y otras redes sociales (26%).

De acuerdo al cuestionario planteado, se han establecido cuatro secciones con la intención de destino, es decir, en donde la familia piensa asentarse. Las opciones de respuesta son:

El 42% de los encuestados señaló que su país de destino es Venezuela, por lo que en la presente sección se analizarán solamente las respuestas de estas personas.

**1. Destino Venezuela:**

esta opción analiza el lapso para iniciar el viaje de retorno, además de indagar sobre las principales razones para regresar a Venezuela.

**¿En cuánto tiempo tiene la intención de regresar a Venezuela?**



De las personas que reportaron a Venezuela como país de destino, **7 de cada 10** manifestó que tiene la intención de regresar allí en menos de 3 meses.



María forma parte de las personas que desean regresar a Venezuela en un periodo corto de tiempo. Nos cuenta que la principal razón de su decisión es el encontrarse con su familia que no ha visto en mucho tiempo.

**Principales razones para regresar a Venezuela\***

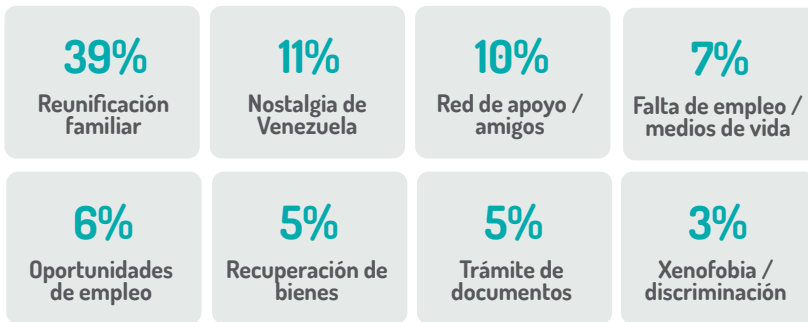

\*El 14% restante corresponde a la falta de regularización, dificultades de acceso de salud y educación, hechos de violencia e inseguridad, dificultades de registro de títulos/diplomas, pandemia

A pesar de que gran parte del total de los encuestados (40%) mencionó que la principal razón para salir de su último país de residencia era la falta de medios de subsistencia, la razón principal de retorno a Venezuela es la reunificación familiar (39%), mientras que un 11% lo haría por nostalgia de su lugar de origen y otro 10% porque ahí tiene una red de apoyo.

Un 7% dice que regresaría a Venezuela por la falta de empleo en su país de acogida y un 6% por oportunidades de empleo.

**Si no se queda en Venezuela indefinidamente. ¿Cuál es su país de destino?**

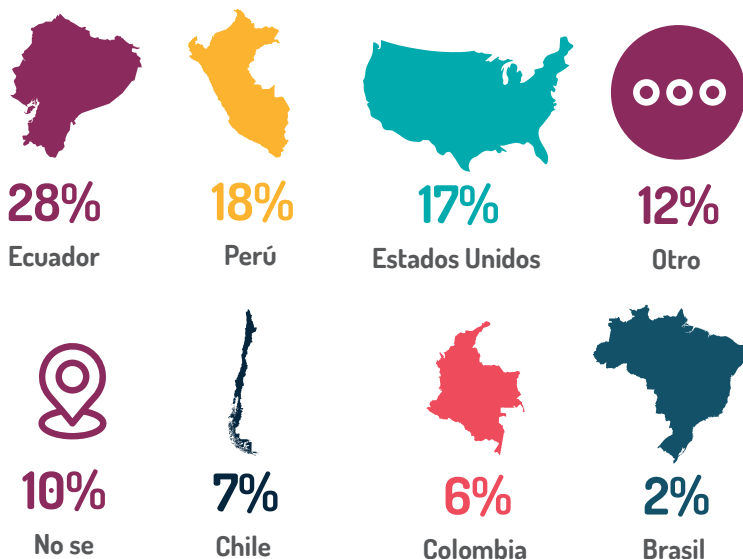

**¿Hay otros miembros de la familia que no están con usted ahora, pero que también retornarán a Venezuela?**

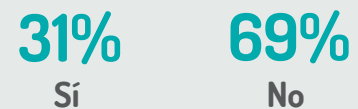

Del total de encuestados, el 31% señaló que otros miembros de sus familias tienen planeado retornar a Venezuela.

**¿Hay otros miembros de la familia que ya retornaron a Venezuela?**



Del total de encuestados, el 35% señaló que otros miembros de sus familias ya retornaron a Venezuela.

**¿Por cuánto tiempo tiene planificado quedarse en Venezuela?**

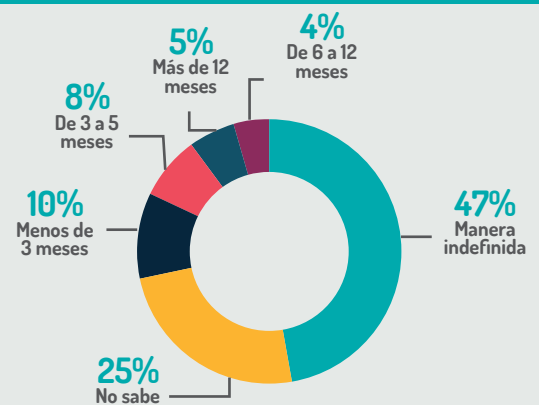

El 47% de los grupos familiares encuestados dice que se quedará en Venezuela de forma definitiva, mientras que el 22% se quedará menos de un año y el 25% no sabe aún si permanecerá en Venezuela.

El 36% de los encuestados señaló que su país de destino es distinto a Venezuela o Ecuador, por lo que en la presente sección se analizarán solamente las respuestas de estas personas.

## 2. Destino diferente a Venezuela o Ecuador:

esta opción analiza el país final de destino al cual el grupo familiar planea dirigirse, además de la temporalidad que considera para llegar a destino. Finalmente se indaga sobre las razones que existen para dejar el país actual de residencia.

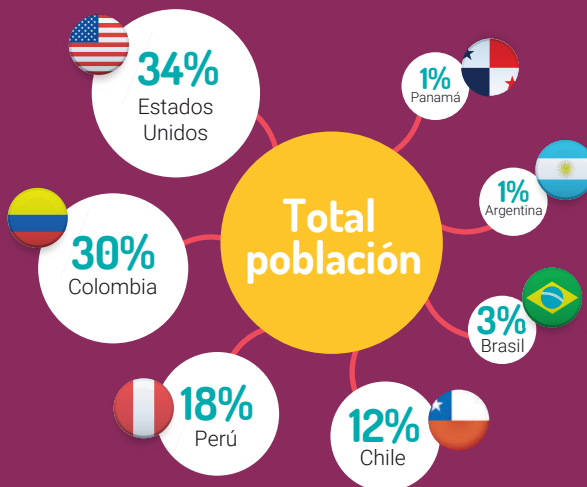

El 60% de los encuestados esperan llegar a estos países en menos de 3 meses, el 26% lo hará entre 4 meses y más de un año, y el 14% todavía no sabe.

La principal razón que motiva a los venezolanos a elegir los países de destino del gráfico precedente responde al deseo de acceder a un mejor trabajo productivo, seguro y remunerado de forma justa, con el fin de subsanar las principales necesidades básicas insatisfechas del hogar.

### ¿Por qué quiere vivir en el país de destino?

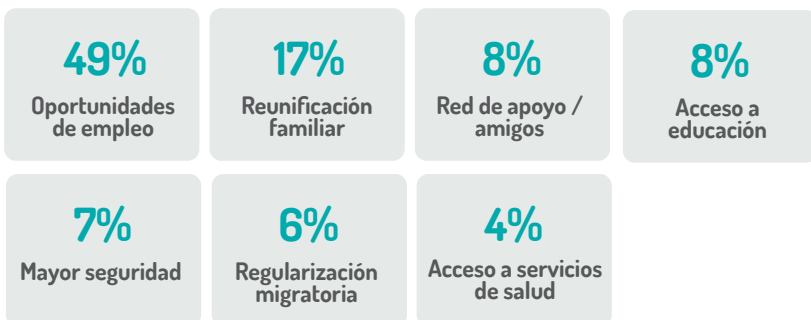

### Las razones de salida de los venezolanos para ir a países diferentes de Ecuador y Venezuela son:



6 de cada 10 personas deciden marcharse principalmente por la falta de empleo y medios de subsistencia.



menciona otras razones, entre ellas: falta de regularización, falta de acceso a servicios de salud, medicamentos, educación, administrativos y financieros dificultan su permanencia.



desea salir con fines de reunificación familiar, mientras que el 6% por la xenofobia / discriminación, y el 5% por la inseguridad, amenazas y hechos de violencia.

### ¿En cuanto tiempo espera llegar?

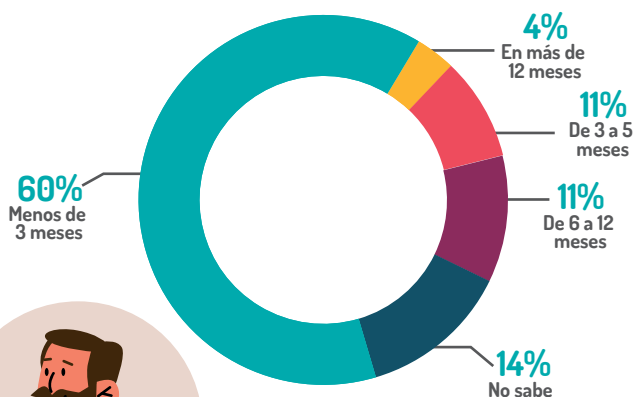

Daniel quería ir a Estados Unidos. Sin embargo, por la medida migratoria, ha decidido volver a Perú con su familia porque tiene miedo de no poder cruzar la frontera.

77%

de quienes se dirigen a otro país (no incluye Ecuador ni Venezuela) no pasarán por su país de origen.

El 13% de los encuestados señaló que su país de destino es Ecuador. A continuación, se analizan las respuestas de estas personas.

### 3. Destino Ecuador:

se analiza los factores que se consideran o perciben como limitantes para la integración de las personas de nacionalidad venezolana además de las razones para quedarse en el país.

#### ¿Cuáles son las razones principales para querer quedarse en Ecuador?

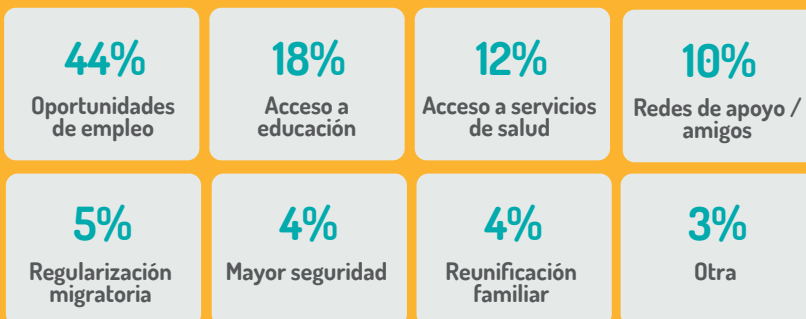

Para Julio, al inicio la situación fue complicada. En su paso por Colombia, no encontró un empleo fijo y no pudo matricular a su hija en la escuela. Decidió mudarse a Ecuador durante la pandemia en el 2020, y logró establecerse gracias a una nueva oportunidad laboral como repartidor en un restaurante.

Entre los factores más relevantes que se toman en cuenta para considerar a Ecuador como destino final, se destaca que existen mejores oportunidades para obtener empleo (44%), educación (18%) y acceso a servicios de salud (12%).

El 10% de los encuestados señaló que no sabe a que país va a dirigirse a futuro.

### 4. Indeciso:

Al no expresar en la encuesta una decisión sobre el país de destino, se indaga al grupo familiar sobre los factores que esperan para tomar dicha decisión.

#### ¿Qué factores está esperando para tomar una decisión sobre su país de residencia ?



Francisca cruzó el Darién y no logró llegar a su destino, porque en el trayecto le robaron sus pertenencias. Por esta razón, se encuentra en Ecuador y no ha decidido en donde quiere establecerse, sólo sabe que debe empezar de cero.

Entre los factores principales que esperan los grupos familiares encuestados para tomar una decisión están: falta de ahorros suficientes para realizar el viaje (33%), la confirmación de una oportunidad laboral (16%), perspectivas de regularización migratoria (16%), entre otros.



## Medida migratoria de EEUU

<https://www.uscis.gov/venezuela>

### ¿Conoce la medida migratoria anunciada por el Gobierno de EEUU?

**58%** Sí  
**42%** No

**6 de cada 10** grupos familiares encuestados tenían alguna información de la medida migratoria implementada por el gobierno de los Estados Unidos para la población Venezolana.

### ¿Su familia y usted se sintieron afectados con el anuncio del Gobierno de EEUU?

**63%** Afectado  
**37%** No afectado

### Para las personas que se consideran afectadas, ¿cuáles son las principales preocupaciones de la familia sobre el anuncio de la medida migratoria?

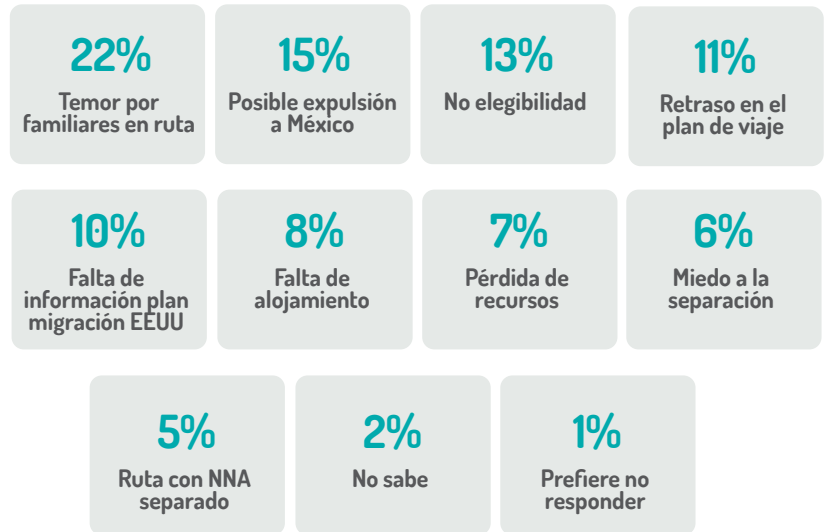

Entre las principales preocupaciones de la familia sobre el anuncio de la medida migratoria se encuentran las siguientes: el temor por familiares en ruta hacia Estados Unidos (22%), posible expulsión a México (15%), la no elegibilidad en el plan migratorio (13%), retraso del plan de viaje y falta de información clara de la medida anunciada.

### SOCIOS PARTICIPANTES:



Los socios que componen el Grupo de Trabajo para Refugiados y Migrantes (GTRM) en Ecuador agradecen el **apoyo y las contribuciones de la comunidad internacional y donantes privados** al Plan de Respuesta sobre Refugiados y Migrantes (RMRP) del 2021 y a la fecha del 2022



Donantes privados  
(individuos y entidades)

Nota: Información basada en las contribuciones reportadas en el Financial Tracking System (FTS). Las contribuciones de donantes al RMRP cada año se registran a través del FTS y puede haber retrasos en los tiempos de registro.

### Más información

LIVIA DAS NEVES  
HUGO SÁNCHEZ

✉ [dasneves@unhcr.org](mailto:dasneves@unhcr.org)  
✉ [husanchez@iom.int](mailto:husanchez@iom.int)

VISITA  
NUESTRA  
PÁGINA WEB

