



PERSONAS REFUGIADAS Y
MIGRANTES EN ECUADOR *

502.214



ACUMULADO
DE PERSONAS
ALCANZADAS **

111,9 K

PERSONAS
ALCANZADAS EN EL
MES DE AGOSTO

18,8 K



SITUACIÓN DE FINANCIAMIENTO ***

FINANCIADOS

\$47.2 M

16.4%

REQUERIDOS

\$288 M

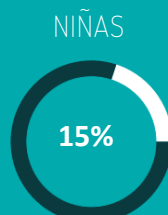
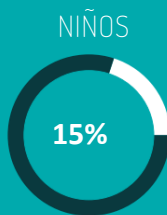

La actualización en FTS suele tomar varios meses por lo cual la financiación es mayor a lo reflejado en este reporte.



ACTIVIDADES PTM
(% DEL TOTAL DE ACTIVIDADES)

29,0 %



ACTIVIDADES COVID-19
(% DEL TOTAL DE ACTIVIDADES)

19,0 %

APOYO AL ESTADO

FUNCIONARIOS PÚBLICOS
CAPACITADOS
9.557

INSTITUCIONES
PÚBLICAS:
1.247

Incluye: Dotación de personal /
Adecuaciones y equipamiento a
infraestructura

APOYO A LA COMUNIDAD

ACUMULADO DE
PERSONAS DE LA
COMUNIDAD DE
ACOGIDA
ALCANZADAS
76,7 K

INFRAESTRUCTURA
COMUNITARIA
155

Se refiere a infraestructura mejorada

PERSONAS ALCANZADAS POR SECTOR ****



ALOJAMIENTO
16,7 K



PROTECCIÓN
73,4 K



PROTECCIÓN
INFANCIA
15,9 K



PROTECCIÓN VGB
8,6 K



TRATA & TRÁFICO
200



SEGURIDAD
ALIMENTARIA
80,5 K



NUTRICIÓN
131



NFI
7,4 K



WASH
27,2 K



TRANSPORTE
HUMANITARIO
1,5K



SALUD
34,3 K



INTEGRACIÓN
15,6



EDUCACIÓN
10,6 K



PTM
MULTIPROPÓSITO
14,6 K

* La cifra incluye el saldo migratorio oficial acumulado de ingresos y salidas de refugiados y migrantes venezolanos, así como una estimación de saldo migratorio irregular a través de la utilización del Sistema Interagencial de Monitoreo de Fronteras y Caracterización de Flujos del GTRM. | **Acumulado de personas alcanzadas desde enero 2022. El cálculo de personas alcanzadas se realizó conforme a la metodología proporcionada por la Plataforma Regional: solo se incluyen a beneficiarios directos y nuevos. No se incluye la cifra de comunidad de acogida. Se suma las cifras de los sectores con la más alta asistencia por perfil desagregado de población por provincia, así como la cifra de personas provincial, luego se suman las cifras obtenidas en cada provincia como el valor nacional. Las cifras podrían modificarse debido a procesos de revisión continua de información nacional y regional. | *** Fuente FTS: Última actualización a 01 julio 2022. El monto financiado puede ser mayor. | **** El cálculo de personas alcanzadas en cada sector es acumulado desde enero 2021. Solo incluyen a beneficiarios directos y nuevos. No se incluye la cifra de comunidad de acogida. El total se obtiene mediante la suma de los valores totales registrados por ese sector en cada provincia.

CONTEXTO NACIONAL

- El gobierno nacional se encuentra a punto de **iniciar el proceso de registro y regularización**, mismo que iniciará el 1 de septiembre de 2022. Los ciudadanos venezolanos y su grupo familiar que hayan ingresado por un punto de control oficial podrán iniciar su proceso de registro. En cambio, los ciudadanos de otras nacionalidades podrán empezar con el registro el 16 de noviembre de este año. Este proceso liderado por el Ministerio del Interior y el Ministerio de Relaciones Exteriores y Movilidad Humana es apoyado por socios del GTRM para asegurar que refugiados y migrantes accedan a una información adecuada y puedan completar todos los pasos del proceso.
- Una última actualización sobre la migración de venezolanos en la región fue difundida por la Plataforma de Coordinación Interagencial para Refugiados y Migrantes de Venezuela (R4V) en la que detalla que 6,8 millones se encuentran alrededor del mundo, de los cuales 5,7 millones están en América Latina y el Caribe; para el mes de agosto y en el caso de Ecuador, se contabilizaban 502.214 personas de nacionalidad venezolana.
- El **Sistema de Monitoreo de Fronteras y Caracterización de Flujos** del GTRM registra un ligero decrecimiento en las entradas y salidas al país durante el mes de agosto al compararlas con julio, mes en el que hubo un pico en los flujos como consecuencia de la apertura de vías luego del paro nacional. Las salidas del país, principalmente por la frontera norte, se mantienen ligeramente superiores a las entradas.
- Una **nueva reforma** a la Ley de Movilidad Humana entrará en debate en Ecuador, tras seis sentencias de la Corte Constitucional. La norma deberá ser aprobada por la Asamblea en un plazo máximo de 18 meses. La iniciativa fue presentada el 3 de agosto por la Defensoría del Pueblo, con el respaldo de la Defensoría Pública y de organizaciones civiles. En sus 24 artículos y seis disposiciones, el proyecto aborda temas sensibles como: el principio de no devolución, deportación y admisión, refugio y revocatoria de la nacionalidad.
- El Gobierno de Ecuador firmó junto al Sistema de Naciones Unidas el nuevo "**Marco de Cooperación para el Desarrollo Sostenible**" del periodo 2022-2026, según informó el Ministerio de Relaciones Exteriores en Quito. El instrumento determina la contribución de todas las agencias de la ONU en su acompañamiento a Ecuador para alcanzar los Objetivos de Desarrollo Sostenible de la Agenda 2030 y está orientado con un enfoque de derechos humanos, igualdad de género y sostenibilidad ambiental, precisó la Cancillería en un comunicado. En este documento se ha procurado que los temas de movilidad humana sean transversales al nuevo Marco de Cooperación.

PRINCIPALES ACTIVIDADES DE LA RESPUESTA NACIONAL

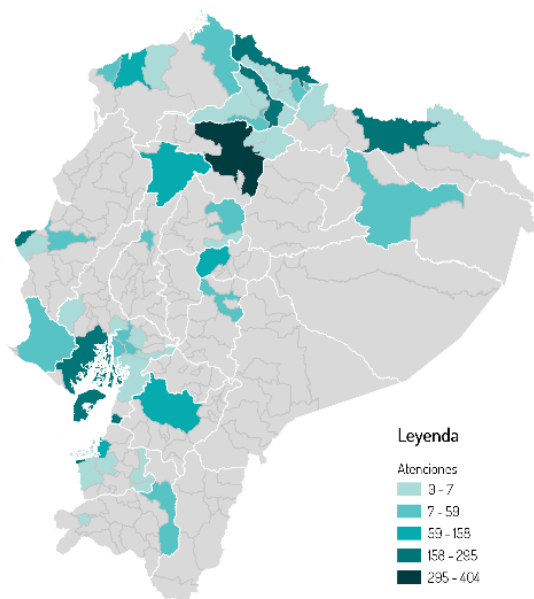

- Se destaca para el mes de agosto la provisión y el fortalecimiento de infraestructura WASH en varias provincias del país, tanto en sitios de tránsito como permanencia de población migrante y refugiada. Además, se registra un fuerte incremento en la entrega de NFI kits, tanto caminante, viajero y de higiene, esta respuesta beneficia principalmente a población en tránsito.
- Las actividades de cohesión social e iniciativas comunitarias se han fortalecido, refugiados, migrantes y la comunidad de acogida participan de el fortalecimiento de redes de apoyo y de liderazgo.
- Las transferencias monetarias sectoriales continúan con una tendencia a la baja reportada el mes pasado, la cual tiene estrecha relación con el descenso de la asistencia en el sector de seguridad alimentaria que incorpora un fuerte componente de PTM.
- La respuesta de los socios de protección a la infancia se incrementó este mes y se registra un ligero aumento en los casos de niños, niñas y adolescentes (NNA) no acompañados y separados, así como aquellos con necesidades específicas de protección.
- Finalmente, hay un incremento en las asistencias relacionadas con acceso a servicios de conectividad y telefonía que implica la recarga de saldo a personas refugiadas y migrantes, así como la instalación de redes de conexión wifi en albergues, hoteles y Espacios de Apoyo Integral.

SOCIOS RMRP 2022 - ECUADOR

ACNUDH • ACNUR • ADRA • Alas de Colibrí • Aldeas Infantiles SOS • ASA • ASOVEN • AVSI • Ayuda en Acción • CARE • Cáritas • CDH • CISP • ChildFund • COOPI • Corporación Kimirina • Cruz Roja Ecuatoriana • Danielle Children's Fund • Diálogo Diverso • EVAM • FEPP • FIDAL • FUDELA • Fundación Equidad • Fundación CRISFE • Fundación Takuna • Fundación Tarabita • Fundación Terranueva • GIZ • HIAS • IPANC-CAB • IRC • Misión Scalabriniana • NRC • OEI • OIM • OIT • OMS/OPS • ONU-Hábitat • ONU-Mujeres • PADF • Plan International • PMA • PNUD • RET International • RIADIS • SJR • UNESCO • UNFPA • UNICEF • VEAC • WOCCU • World Vision

WAN (Incluye WASH – Alojamiento/NFI – Transporte Humanitario)

 CANTONES
28

 ASISTENCIAS
10.6 K

 ASISTENCIAS C19
1.2 K

En agosto, 408 personas refugiadas y migrantes fueron asistidas con **transporte humanitario** interno hacia sus localidades de destino en Ecuador, en estas rutas se priorizaron los grupos que requieren reunificación familiar, fortalecimiento del tejido social y afectivo, facilitación del tránsito, entre otros. En cuanto a la provisión de **alojamiento temporal**, la asistencia a través de **albergues** alcanzó a 1.310 personas venezolanas durante el mes, mientras que 1.974 personas se beneficiaron con alojamiento en **hoteles**. Si bien hay un ligero decrecimiento de estas asistencias comparadas con el mes anterior, su alto alcance sigue demostrando una prioridad para la población. Por otro lado, las actividades relacionadas al **apoyo de vivienda** reportan un alcance de 282 refugiados y migrantes que fueron informadas, orientadas y asistidas para **el ejercicio de derechos de vivienda y propiedad**; mientras que 1.056 personas pudieron acceder directamente al **apoyo individual para arriendo y/o alquiler**. Adicional, 106 personas han accedido al **mejoramiento y/o equipamiento de sus viviendas**; y, 288 personas fueron asistidas con **menaje de casa**.

En el mes de agosto se intervinieron 3 infraestructuras comunitarias en la ciudad de Machala para garantizar el acceso a agua potable e higiene, así como 2 infraestructuras comunitarias en la ciudad de Quito y 4 infraestructuras del mismo carácter en la ciudad de Manta; todas estas intervenciones enmarcadas en el **mejoramiento de la provisión de servicios WASH** que beneficiaron directamente a la población migrante, refugiada y de comunidad de acogida. En cuanto a la **entrega de artículos no alimentarios (NFI)** para población en tránsito -que incluye kits caminante y viajero-, se alcanzó a 653 personas refugiadas y migrantes que transitan lugares estratégicos tales como terminales de transporte, rutas y vías principales y alrededores de fronteras; este indicador registra un incremento de aproximadamente un poco más del 50% comparado al mes pasado. En cuanto a **kits de higiene** se reportan entregas a 3.634 refugiados y migrantes y 1.745 personas recibieron mensajes de sensibilización a través de **campañas y promoción en higiene** personal y bienestar. Finalmente, 1.974 personas se beneficiaron de **servicios básicos de saneamiento**.

SALUD & NUTRICIÓN

 CANTONES
19

 ASISTENCIAS
1.4 K

 ASISTENCIAS C19
5.6K

En temas de **salud**, 790 refugiados y migrantes recibieron **medicinas de manera directa**, incluyendo el pago de recetas médicas, pruebas de laboratorio y estudios de diagnóstico como ecografías. En otras atenciones médicas, 627 personas recibieron **atención psicosocial**, 164 recibieron **atención obstétrica** y 2.928 **consultas de atención primaria**; se destaca la organización de brigadas médicas con énfasis en salud sexual y reproductiva (SSR) que incluyó la entrega de vouchers para medicinas y exámenes especializados, mismos que fueron gestionados en conjunto con líderes y líderes comunitarias en sectores de los barrios “Bastión Popular”, “Virgen de Fátima” y albergue “Un Techo para el Camino” en la ciudad de Guayaquil. En actividades relativas a la **salud sexual y reproductiva**, 5.852 personas accedieron a **métodos anticonceptivos/preventivos**, de estos, 61% se destinó para la comunidad de acogida; 3.914 **personas se realizaron pruebas rápidas de VIH y enfermedades de transmisión sexual (ETS)** y

2.012 personas VIH positivas fueron referidos a servicios del Ministerio de Salud Pública (MSP). Se destaca que 388 personas participaron en **jornadas de sensibilización** sobre temas de salud (incluyendo Salud Sexual y Reproductiva), se capacitó a 57 **trabajadores de la salud** y se reportó 90 **acciones de fortalecimiento institucional** que incluyeron la articulación con ONU SIDA y la realización de talleres para fortalecer capacidades del primer nivel de salud en Distritos de la provincia de Imbabura, Carchi incluyendo el tamizaje, la captación y el diagnóstico del VIH-SIDA y enfermedades de transmisión sexual; adicionalmente se donaron reactivos para la detección de la hepatitis B y sífilis y personas vinculadas en dinámicas de trabajo sexual recibieron información sobre salud sexual y reproductiva en varios centros de tolerancia. Finalmente, se realizó talleres para la sensibilización sobre las secuelas psicológicas ligadas al trauma y la función de identificación y derivación a servicios especializados.

INTEGRACIÓN

 CANTONES
20

 ASISTENCIAS
5.4 K

 ASISTENCIAS C19
89

En el marco de las actividades de **apoyo para el acceso al empleo**, durante el mes de junio se incluyó la **formación técnico vocacional y las capacitaciones** de cursos de orientación laboral, habilidades blandas y habilidades comerciales en modalidades mixtas que lograron alcanzar a 166 personas refugiadas y migrantes; divididas en 43 hombres nuevos y recurrentes, y 122 mujeres registradas por primera vez y con formación de meses anteriores. Por otro lado, se brindó **asistencia técnica y/o financiera** para facilitar la inclusión económica (incluyendo grupos de ahorro, acceso a crédito y servicios bancarios) a 75 refugiados y migrantes nuevos. Algunos ejemplos de estas intervenciones incluyen el proyecto "Presupuesto, ahorro y metas financieras" y "Endeudamiento

responsable" dirigidos a beneficiarios en la ciudad de Cuenca, el taller "Costos - producción" dirigido a los participantes de la colectiva Juana la Avanzadora en la ciudad de Manta, y las jornadas de los talleres "Herramientas para una planificación familiar", "La importancia del ahorro" y "Administración de Recursos" en la ciudad de Quito. En las acciones de **fortalecimiento institucional** (público y privado) que fomentan la inclusión socioeconómica de migrantes y refugiados, se desarrollaron programas como "Integra" que consiste en la organización de mesas técnicas de trabajo con enfoque de género sobre protección de derechos en las ciudades de Guayaquil, Duran, Milagro, Huaquillas, Machala, Santa Rosa, Quito, Latacunga y Ambato. En paralelo, en el Proyecto

“Fortalecimiento de Capacidades de Gobiernos Locales para la Inclusión Socioeconómica de la Población Migrante en Ecuador”, se gestionó una visita oficial por parte de representantes del Municipio de Guayaquil a la Municipalidad de Barranquilla para intercambiar experiencias con sus pares sobre modelos de gestión de la migración. Por otro lado, se continúa con el proceso de acompañamiento para la creación de la asociación de Venezolanos de Lago Agrio, con soporte directo de los entes gubernamentales zonales; y finalmente en Santo Domingo -y como parte de una estrategia de incidencia hacia la empleabilidad- se visitaron 5 empresas privadas para seguir trabajando por la apertura de oportunidades laborales. Se reporta un alcance de 149

funcionarios públicos y privados sensibilizados en legislación laboral con énfasis en movilidad humana. Por otro lado, es relevante reconocer que 2.308 personas participaron en **iniciativas comunitarias** que le apuestan al **fortalecimiento de espacios democráticos, liderazgos y redes de apoyo** entre las poblaciones refugiadas y migrantes y la comunidad local. Finalmente, frente al apoyo para el **acceso a emprendimientos** a través de **capacitaciones, capital semilla, formación técnico vocacional, inclusión en ferias de emprendimientos**, entre otros, se registra a 3.123 personas beneficiarias nuevas y 1.066 personas recurrentes en diversos proyectos de apertura productiva con enfoques de empleabilidad innovadora y modelos de negocio.

EDUCACIÓN

 CANTONES
15

 ASISTENCIAS
1,3 K

 ASISTENCIAS C19

En agosto, las actividades de **apoyo para el acceso a la educación formal y/o no formal de niños, niñas y adolescentes -NNA** alcanzaron a 323 padres y madres de núcleos familiares venezolanos a quienes se brindó un acompañamiento en procesos de inscripción y gestión de casos individuales. A la vez, 1.512 niños y niñas refugiadas y migrantes fueron asistidas para el acceso a educación formal y no formal. Por otro lado, se llevaron a cabo actividades para la **permanencia** educativa, incluyendo monitoreo de casos y nivelación escolar, a 2.394 nuevos beneficiarios (mujeres, hombres y NNA) y a 481 recurrentes, estas actividades se centraron en la promoción de espacios presenciales para refuerzo pedagógico y nivelación escolar, con el fin de reducir las brechas para el acceso, la permanencia y la promoción de NNAs en el sistema educativo formal. También se realizaron varios **procesos**

de sensibilización dentro de instituciones educativas receptoras alcanzando a 455 refugiados y migrantes, sobre todo iniciativas de formación, apoyo psicosocial y abogacía para promover la inserción a los servicios inclusivos de desarrollo infantil. Frente a la **entrega de insumos escolares** a NNA tales como kits educativos, uniformes escolares y kits lúdicos psicosociales, se logró alcanzar a un total de 513 niños y niñas. Finalmente, los socios reportan que 202 refugiados y migrantes accedieron a **programas para desarrollar habilidades para la vida** en áreas de belleza, alimentos, marketing de contenidos, estrategias de ventas y administración de emprendimientos

SEGURIDAD ALIMENTARIA

 CANTONES
19

 ASISTENCIAS
13,3 K

 ASISTENCIAS C19

Las asistencias alimentarias a largo plazo, enfocadas principalmente en población con vocación de permanencia, mantienen la tendencia decreciente reportada en meses anteriores. La asistencia alimentaria entregada **directamente a la población** benefició a 9.144 beneficiarios nuevos y a 41.015 recurrentes. Así, se alcanzó a 2.496 hombres nuevos, y 6.186 recurrentes; así como a 2.821 mujeres registradas por primera vez y 15.108 mujeres recurrentes. Las niñas que recibieron la asistencia alimentaria fueron 1.847 menores nuevas y 9.649 recurrentes, mientras que el alcance en niños fue de 1.980 nuevos y 10.072 recurrentes, respectivamente. Por otro lado, la **asistencia alimentaria de única entrega** alcanzó a 3.972 personas, registrando una tendencia similar con el mes pasado (3.087 asistencias), los principales beneficiarios de esta asistencia son refugiados y migrantes en tránsito.

Adicionalmente, la asistencia alimentaria **a través de albergues, comedores y/o casas de paso** reportan 4.781 asistencias alimentarias a nuevos beneficiarios y 603 beneficiarios

recurrentes. Comparado con el mes anterior se registra una ligera disminución en la entrega de esta asistencia (6.593 para julio). Del total de personas beneficiadas, se registra que al menos 1.589 hombres se beneficiaron por primera vez de este apoyo emergente, mientras que 132 hombres siguen recibiendo apoyo alimentario. Comparativamente, 1.405 mujeres se han registrado como nuevas y 193 mujeres se perciben como recurrentes. La asistencia también ha llegado a los y las niñas que transitan por albergues y comedores; en específico 908 niñas nuevas, 144 niñas recurrentes, 969 niños nuevos y 134 niños recurrentes.

Dentro de la comunidad de acogida, 36 **hombres y mujeres de la sociedad civil fueron capacitados** en temas transversales a la seguridad alimentaria y nutrición. Esto demuestra el compromiso del GTRM por articular el trabajo de manera integral y sostenible, apuntándole a un personal capacitado en la asistencia dignificante, que permite tratos humanos y responsables.

PROTECCIÓN

CANTONES
 17

ASISTENCIAS
 16.6 K

ASISTENCIAS C19
 191

Durante el mes, 3.747 refugiados y migrantes fueron orientados para el **acceso al asilo**, mientras que 5.304 fueron orientados para el acceso a **servicios migratorios**, de los cuales 16 fueron personas LGBTIQ+. Además, 7.439 refugiados y migrantes en **situación de irregularidad fueron identificados y referidos a servicios especializados**; se trabajó especialmente en aquellas familias donde hay presencia de NNA y personas con necesidades específicas (procesos de regularización, pérdida de documentos, cedulación, entre otros) y se los refirió a organismos especializados. Se asistió a 472 personas con transferencias monetarias para la **obtención de documentación** incluyendo pago de visas humanitarias, pasaportes venezolanos (renovación/prórroga) y apoyo en efectivo para movilización a realizar los trámites, se destaca un importante incremento en esta asistencia que estaría vinculado al próximo proceso de registro y regularización. Se apoyó a 41 **estructuras de base comunitaria**, se destaca en Esmeraldas se desarrollaron varias iniciativas de protección comunitaria con la red de “Jóvenes Titanes” y la “Red de personas con discapacidad”; en San Lorenzo se apoyó el encuentro de “Mujeres Resilientes” organizado con la Asociación Civil de Venezolanos y la Asociación colombo ecuatoriana Caminos

de Vida. Se destaca el fortalecimiento a varias bibliotecas comunitarias en la comunidad San Juan de Otavalo en Ibarra, en la unidad educativa Rafael Rodríguez Palacios y la comunidad Central en Lago Agrio y a la biblioteca de la comunidad Nuevo Tarqui en Manta. Por otra parte, en Huaquillas se apoya procesos de articulación con población refugiada local articulados a las asociaciones “FAME” y “MTEVBG” con quienes se trabaja un “Encuentro Binacional” con enfoque de movilidad humana en la zona de frontera. En Santo Domingo, se realizaron actividades de fortalecimiento en la comunidad del “CDC Voluntad de Dios” incluyendo mingas comunitarias, inauguración del espacio comunitario y una brigada médica con la Cruz Roja.

Finalmente, 257 **funcionarios públicos fueron capacitados** en temáticas relacionadas al asilo y regularización migratoria, mecanismos comunitarios de protección, derechos y vulnerabilidades de la población LGBTIQ+; y se trabajó en **98 herramientas para facilitar la inclusión y atención integral a personas LGBTIQ+** en Cuenca y Quito.

PROTECCIÓN A LA INFANCIA

CANTONES
 15

ASISTENCIAS
 2.8 K

ASISTENCIAS C19
 0

Se identificó y asistió a 185 **NNA no acompañados o separados**, registrando un ligero incremento en relación al mes anterior (146), los principales perfiles identificados son NNA en mendicidad, en trabajo infantil y en riesgo de sufrir violencia física y en mendicidad. Los socios del GTRM activan protocolos de atención especializada para este grupo. De estos NNA, se destaca la identificación de 57 adolescentes no acompañados que fueron beneficiados con **medidas alternativas de cuidado**, quienes reciben acompañamiento psicoterapéutico y seguimiento en su proyecto de vida, mediante actividades como entrevistas de evaluación que permitan identificación de habilidades y recursos para plantear objetivos a corto, mediano y largo plazo. Se destaca que el acompañamiento puede durar entre 6 a 12 meses (dependiendo del socio) y se enfatiza en el acompañamiento técnico para acceso a servicios y activación de protocolos de protección, mismos que puede complementarse con entrega de CBI y/o ingreso a casas de autonomía o asistencia para vivienda.

Por otra parte, 414 **NNA en situación de riesgo** fueron asistidos con procesos de atención integral que incluye recepción, derivación, seguimiento y asesoría educativa para NNA y cuidadores, se incluye la gestión de casos y derivación a rutas de protección. La

asistencia directa de los socios incluyó el **apoyo psicosocial** a 2.167 NNA refugiados y migrantes, registrándose un incremento significativo en estas atenciones en relación al mes pasado (1.235); se destaca la organización de campamentos vacacionales en provincias de la sierra, así como el trabajo con adolescentes y madres adolescentes con el fin de generar factores positivos de integración y espacios de recreación. Además, **266 funcionarios públicos** y **722 personas de la sociedad civil fueron capacitados** en temas de protección a la infancia que incluyó la capacitación con funcionarios de la DINAPEN en Cuenca sobre prevención de riesgos y atención para NNA en situación de vulnerabilidad; en Esmeraldas se capacitó sobre Normas Mínimas de Protección y rutas de atención a funcionarios de la Defensoría del Pueblo, Defensoría Pública y Secretaría de Derechos Humanos; en Huaquillas, se trabajó con funcionarios de la Policía Municipal sobre riesgos de protección y VBG que enfrentan las mujeres, adolescentes y NNA en situación de movilidad humana que viven en situación de calle. En el mes de agosto se finalizaron adecuaciones de espacios para NNAs en la provincia de El Oro, Manabí y Pichincha beneficiando a más de 130 NNAs.

VIOLENCIA BASADA EN GÉNERO (VBG) / TRATA & TRÁFICO



CANTONES
23

ASISTENCIAS DIRECTAS
311 K



ASISTENCIAS C19
989

Durante el mes, 491 refugiados y migrantes y 73 personas de la comunidad de acogida accedieron a **servicios especializados para sobrevivientes de VBG**, registrándose un fuerte decrecimiento en estas atenciones en relación al mes pasado (1.257 atenciones en total). Entre los servicios brindados se incluyen el seguimiento a las sobrevivientes de violencia de género y la inclusión de estas personas en los programas de emprendimiento, empleabilidad y educación financiera. Se entregaron 84 **kits de dignidad** en provincias fronterizas y se capacitó a 577 **personas de la sociedad civil que incluye actores humanitarios** y a 159 **funcionarios públicos**. Se destaca que con la sociedad civil se acreditó a defensores comunitarios en Prevención del Abuso y Explotación Sexual (PEAS) para garantizar que sus acciones de protección de

derechos involucren a la dignidad de las personas. Se brindó formación en género y VBG a asociaciones de la playa de “Las Palmas” y se realizó una formación presencial en comunicación comunitaria con enfoque de género y masculinidades con el apoyo de CORAPE. Adicionalmente, se trabajó en provincias de la Sierra Centro y Cuenca en talleres de currícula de mujeres, empoderamiento y sensibilización sobre la VBG y sobre masculinidades positivas. Además, se brindó varios talleres a nivel nacional a funcionarios públicos, entre otros, “Prevención y respuesta a la VBG, “PEAS y prevención de VBG” a funcionarios de MIES, MSP, DINAPEN, Defensoría del Pueblo y Defensoría Pública

PROGRAMAS DE TRASFERENCIAS MONETARIAS (PTM)

MULTIPROPOSITO



ASISTENCIAS
2.9 K



CANTONES
13



MONTO TRASFERIDO
USD 229.390

SECTORIAL



ASISTENCIAS
68. K



CANTONES
32



SECTORES
5



MONTO TRASFERIDO
USD 1'870.154

Durante agosto, las entregas de **transferencias monetarias multipropósito** en **programas de varias entregas** alcanzaron un total de 478 nuevos beneficiarios, entre hombres, mujeres, niñas y niños refugiados y migrantes. Mientras que mediante de los **programas de una sola entrega** se beneficiaron a 1.553 personas en este mes; se destacan los programas dirigidos a mujeres sobrevivientes o en riesgo de VBG, los cuales las apoyan a salir del círculo de violencia. Por otro lado, las **transferencias monetarias a nivel sectorial** reportadas en agosto mantienen una tendencia a la baja ya observada el mes anterior, lo cual se explica por el descenso de la asistencia en el sector de seguridad alimentaria, la cual tiene un fuerte componente de PTM. Para este mes, se reportaron

transferencias monetarias en actividades de alojamiento temporal, apoyo para arriendo, apoyo para el acceso a emprendimientos, asistencia alimentaria, entrega de medicinas, obtención de documentación, intervenciones de salud y medios de vida. En agosto se reportó un total de 2.231 personas **refugiadas y migrantes que recibieron transferencias monetarias**. El análisis de las cifras de asistencia indica la necesidad de seguir fortaleciendo iniciativas conjuntas que permitan asesorar a los socios sobre las mejores alternativas para la implementación de modalidades de asistencia con transferencias monetarias para cubrir las necesidades básicas de la población más vulnerable, pues comparado con el mes anterior, existe una disminución significativa de esta asistencia

COMUNICACIÓN

Las actividades de **entrega de información a la población refugiada y migrante**, tanto de manera individual como de manera masiva, alcanzó a más de 15.000. Socios del GTRM impulsaron varias campañas de comunicación que incluyó productos visuales, tipo infografías, imágenes y artes visuales para redes sociales difundidas en redes sociales, eventos físicos, videos informativos y cuñas radiales. Varias de las campañas impulsadas fueron "Día Mundial de la Asistencia Humanitaria", "Ruta MAPIS", "Prevención PEAS y VBG" y la campaña "Estoy Aquí" con información sobre el proceso de registro y regularización. Se difundió además esta información en redes sociales (facebook, twitter e instagram). Se destaca que se entrega información sobre servicios y derechos;

asilo y regularización, así como la difusión [del “Directorio de Servicios del GTRM”](#) a las personas que han sido atendidas a partir de los puntos de información físicos, Espacios de Apoyo y en actividades colectivas

Por otro lado, 219 personas fueron beneficiadas de manera directa con **servicios de conectividad y telefonía** mediante recarga de datos y saldo beneficiando principalmente a refugiados y migrantes en tránsito en las fronteras, en hoteles, albergues y Espacios de Apoyo Integral para facilitar la comunicación y el acceso a servicios con organizaciones.

COORDINACIÓN Y MANEJO DE LA INFORMACIÓN

El Equipo de Coordinación Nacional organizó un taller para socios orientado a la **planificación del Plan de Respuesta para Refugiados y Migrantes 2023 – 2024**. Es la primera vez que la planificación para el RMRP será bianual, orientado a fortalecer la integración de la población refugiada y migrante. Se contó con la participación de varios socios del GTRM, así como de nuevas organizaciones y asociaciones de personas venezolanas interesadas en participar en este proceso y fortalecer la coordinación para una respuesta efectiva y eficaz. Adicionalmente, se convocó a la **reunión ordinaria con colideres de GTRM locales** en donde se abordó la coordinación territorial para el próximo proceso de registro y regularización que inicia en el mes de septiembre. Se destaca que a nivel territorial, las mesas o grupos de protección realizaron un levantamiento de recursos disponibles e identificación de brechas para la implementación de este proceso.

Adicionalmente, se presentó los resultados de la **Evaluación Conjunta de Necesidades** (JNA por sus siglas en inglés) a todos los socios del GTRM a nivel nacional. Se publicó en la web R4V

Ecuador, los resultados de la Evaluación Rápida Interagencial realizada en Pedernales ([ERI Pedernales](#)), ciudad costera que es un lugar de permanencia para la población de nacionalidad venezolana al ser una zona turística y comercial donde las personas buscan establecerse económicamente.

Se destaca las reuniones ordinarias del Grupo de Trabajo de Protección General que apoya la implementación operativa del proceso de registro y regularización y que avanzó en la consolidación de información sobre las capacidades y recursos de las distintas agencias y organizaciones que se encuentren disponibles para apoyar de manera coordinada y complementaria el trabajo del gobierno nacional. Además, desde el Grupo de Trabajo de Comunicación se compartió varios lineamientos para la difusión de la campaña de información “Estoy aquí” que acompaña al proceso de registro y regularización.

Para más información contactarse con:

Coordinadores Interagenciales:

Livia das Neves | dasneves@unhcr.org
Hugo Sánchez | husanchez@iom.int

Equipo técnico nacional:

Jorge Cabrera | lorcabrera@iom.int
Anabel Estrella | estrella@unhcr.org
María José Muñoz | mariamunoz@iom.int
Katherine Paz | kpaz@iom.int
Yesenia Trejos | ytrejos@iom.int
Gabriela Urgilés | urgilesb@unhcr.org