

RIESGOS E IMPACTOS POR SITUACIÓN DE PERSONAS REFUGIADAS Y MIGRANTES EN TRÁNSITO EN NECOCLÍ (ANTIOQUIA)

CONTEXTO

Tránsito hacia Centro y Norteamérica

Fuente: Migración Panamá

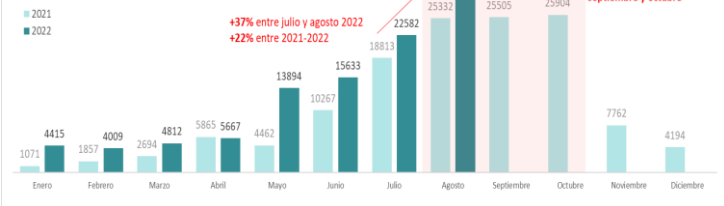

Fuente: [Migración Panamá](#) (2021 - 2022)

- Se evidencia un aumento progresivo en el número de personas refugiadas y migrantes que transitan semanalmente por el Darién. Cifras de las empresas transportadoras marítimas en Necoclí, indican una variación semanal entre julio y agosto del **62%**, esto es, en julio salían en promedio semanalmente **3.700 personas** y en agosto salieron en promedio **6.000 personas**. Actualmente la situación es alarmante dado que durante las últimas semanas se ha identificado la salida entre **8.500 a 10.500 personas**.
- Según información del gobierno local la **capacidad de las empresas transportadoras marítimas** se encuentra copada al **70%**, lo que implicaría ante un aumento progresivo del flujo de personas un posible desbordamiento en la respuesta para las próximas días o semanas.
- De acuerdo a las cifras Migración Panamá se presenta la misma tendencia desde julio en el movimiento de personas refugiadas y migrantes en tránsito hacia Centro y Norteamérica por la frontera de Colombia con Panamá que podría representar un **repesamiento en el municipio de Necoclí en las próximas semanas o incluso días**. Se evidencia que entre julio y agosto de 2022 se ha presentado un incremento en el flujo del **37,5%** y de acuerdo a la información histórica esta variación tenderá a aumentar (ver gráfico).
- De acuerdo a información suministrada por los medios de comunicación y por el Departamento Administrativo de Gestión del Riesgo (DAGRAN) a nivel local, el Instituto de Hidrología, Meteorología y Estudios Ambientales (IDEAM) podría generar en los próximos días alertas y medidas sobre la navegación en el Caribe debido al **ingreso de la tormenta tropical Fiona** en el área. **Esto podría generar restricciones en la movilidad de las embarcaciones que salen desde Necoclí**.
- El Gobierno Nacional anunció que el día **26 de septiembre** se daría la reapertura de la frontera con Venezuela. Este hecho podría representar un aumento en el número de personas en movimientos mixtos en tránsito a través de la frontera con Panamá.

> 1.500

personas refugiadas y migrantes transitan diariamente por la frontera con Panamá lo que puede suponer un **riesgo de repesamiento** en Necoclí



Crédito: PAO Necoclí

Según información local, se estima que la cifra de personas en playa es

> 200

Estas personas se encuentran expuestas a los riesgos de **hurto, violencias basadas en género (VBG) y explotación sexual** en mayor medida por las limitaciones en el acompañamiento de las autoridades locales. Actualmente la capacidad de atención a estas personas se encuentra al límite.

PERFIL DE LA POBLACIÓN EN TRÁNSITO

Fuente: *Empresas Transportadoras Marítimas (Sep 12 – Sept 18/2022) – Salida de personas ruta Necoclí – Acandí (Capurganá)*

Nota: Cifras de referencia, no constituyen una caracterización de la población.

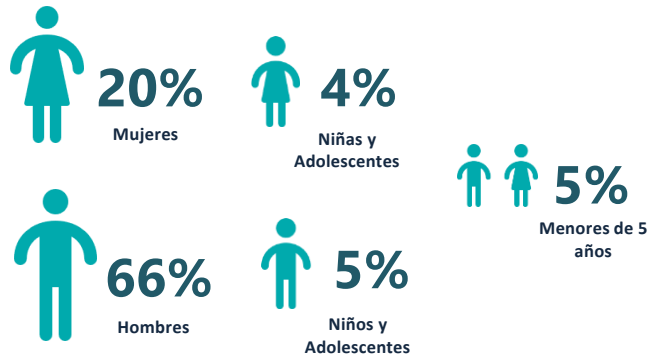

De acuerdo a la observación de terreno de los socios GIFMM Urabá, entre las personas que permanecen en playa, se evidencian varios **grupos familiares** entre los que se encuentran un alto número de **NNA y menores de 5 años**.

NECESIDADES INICIALES



La necesidad de **alojamiento** es persistente debido al constante aumento del flujo de personas que están llegando a Necoclí y a los reportes locales sobre la cantidad y situación de las personas en playa.



Los riesgos de **protección** a los que se han visto expuestas **las mujeres y las niñas (VBG, incluso violencia sexual)** se han visto deteriorados en días recientes. Asimismo, los comunicados de medios oficiales **indican la operación continúa de rutas irregulares** que maximizan la exposición al riesgo de trata y tráfico, entre otros.



Actualmente se presenta **escasez** de kits de higiene, pastillas potabilizadoras e insuficiencia en unidades sanitarias. Asimismo, el **déficit estructural de acceso a agua segura** para comunidades de acogida y en tránsito agudizaría el escenario de riesgo latente por repesamiento. Se requieren kits y aumento en el suministro de agua vía tanques en caso de repesamiento.



La oferta en **alimentación** presente en playa no cubre la demanda actual. La entrega de alimentos calientes se realiza solo 3 veces por semana a través de un comedor comunitario, siendo insuficiente. Si hay un evento de repesamiento la situación será más crítica. Es **necesario ampliar la capacidad** bien sea con alimentos o recursos para la compra de estos.