

# EVALUACIÓN RÁPIDA INTERAGENCIAL (ERI) – PINDAL

Levantamiento del  
29 a 30 de junio  
2021



Representantes de  
núcleos familiares  
encuestados



Total de miembros  
de los grupos  
familiares



Grupos de genero y edad



## CONTEXTO

Pindal está ubicado en la Provincia de Loja, a dos horas en vehículo del paso fronterizo de Macará, y tiene una población de aproximadamente 10.500 habitantes. La Provincia de Loja está bajo la coordinación del Grupo de Trabajo para Refugiados y Migrantes (GTRM) de Cuenca, y en los últimos meses organizaciones socias han observado, a través de los datos de asistencia, un creciente número de personas venezolanas que se están radicando en la zona en búsqueda de oportunidades laborales en el sector agrícola. Los socios de este GTRM han elevado varias alertas frente a la falta de información en la zona sobre el acceso a refugio y alternativas migratorias, acceso a educación, acceso a alimentos y a una vivienda digna.



En ese sentido, ACNUR, HIAS y NRC realizaron una ERI en la zona los días 29 y 30 de junio, que incluyó encuestas con 63 representantes de grupos familiares venezolanos (conformados por 195 integrantes, casi la mitad niños y niñas) a través de un muestreo no probabilístico, además de entrevistas con informantes clave y entrega de asistencia. La ERI se realizó en coordinación con el Gobierno Autónomo Descentralizado (GAD) de Pindal. En línea con los datos de asistencia observados por los socios, se constató que la gran mayoría de las personas encuestadas tiene vocación de permanencia y acceso a trabajo de manera estacional.

## RAZONES SALIDA DE SU PAÍS

Con respecto a las razones para salir de sus países de origen, se destaca la falta de trabajo/medios de subsistencia, la falta de acceso a alimentos, y la violencia e inseguridad en las ciudades de origen.



## ÚLTIMA ENTRADA AL ECUADOR

Se constata que la mayoría de las entradas a Ecuador se dieron en 2019 antes de los requerimientos de visado establecidos por el decreto No. 826. Durante la mayor parte 2020, así como se ha observado en otras localidades, se evidenció una disminución en las entradas al Ecuador por el cierre de fronteras. A partir del final de 2020, hay un incremento en los ingresos al país por pasos informales, lo que explicaría los datos constatados en la ERI. Se estima que las llegadas a Pindal están relacionadas a la reunificación familiar, redes de apoyo entre personas venezolanas y la demanda laboral del sector agrícola. La mayoría de las personas encuestadas es originaria del estado de Sucre.

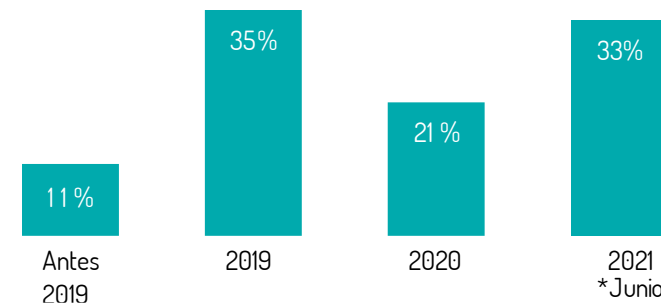

## NECESIDADES PRINCIPALES

Las necesidades expuestas por las personas encuestadas se centran en alimentación y en encontrar un empleo estable, además de las mejoras en las condiciones de alojamiento. Debido a la rotación y a la estacionalidad propias del sector agrícola, las personas refugiadas y migrantes necesitan medios de vida que puedan cubrir los meses en los cuales no trabajan.

Alimentación 29%	Albergue / alojamiento 16%	Servicios médicos 9%
Empleo 28%	Educación 6%	Artículos higiene 3%
	Otros 5%	Reunificación 3%

## MECANISMOS DE AFRONTAMIENTO

Con respecto a las estrategias para satisfacer necesidades esenciales, las tres principales fueron: pedir dinero prestado a familiares o amigos, consumir productos más baratos, y reducir el número/tamaño de comidas al día. El acceso a la educación también se ha visto afectado por no disponer de dispositivos electrónicos para la teleeducación.

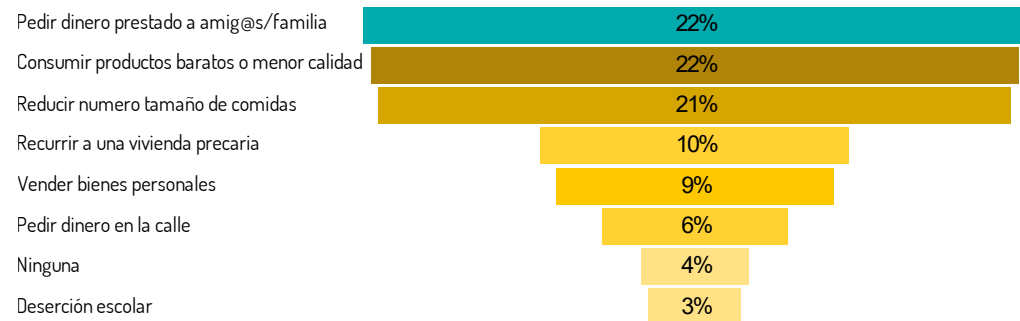

\* El 4% no reflejado en el gráfico corresponde a los siguientes mecanismos de afrontamiento: enviar al NNA a trabajar y participar en actividades ilegales.

## PERFILES CON NECESIDADES ESPECÍFICAS

Se identificó un 61% de grupos familiares con personas con necesidades específicas. De estos, se observó la presencia predominante de mujeres solas cabeza de hogar, en lactancia y embarazadas, así como personas con enfermedades crónicas. Son necesarias estrategias y acciones encaminadas a proteger a mujeres, niñas y niños frente a los riesgos de VBG, abuso infantil, trata de personas, y otros riesgos. La identificación de perfiles más sensibles (como personas que recurren al sexo por supervivencia) no se pudo realizar debido a la escasez de tiempo y la falta de privacidad.

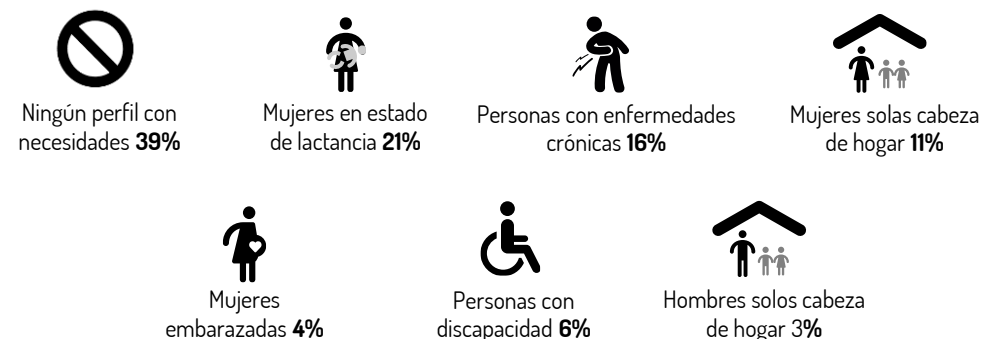

## COVID-19

Por otra parte, un 5% de las personas encuestadas reportaron tener problemas respiratorios como tos, fiebre, dolor muscular, y/o pérdida de olfato/gusto en las últimas dos semanas. Los servicios de salud, debido a la COVID-19, se han visto deteriorados, haciendo que las personas tengan que trasladarse al Hospital de Alamor, a 40 minutos en automóvil. Las personas venezolanas muchas veces no pueden acceder a este traslado debido a los costos asociados.

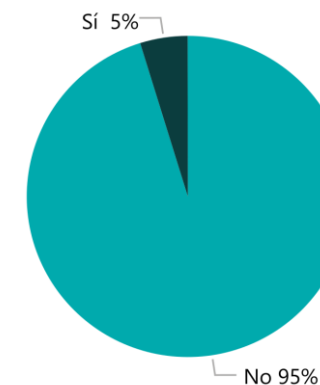

## INTEGRACIÓN

El 90 % de la población encuestada tiene redes de apoyo; en su mayoría son familias que, durante la entrega de asistencia, reportaron que provienen del mismo estado de Sucre. Las personas reportaron haber sido bien recibidas en la zona y que sus redes de apoyo se consolidaron de manera espontánea, lo que impacta positivamente su intención de permanencia en Pindal.

Intención de permanencia

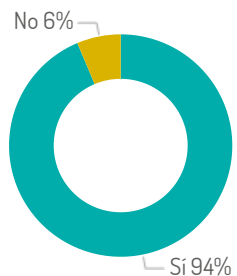

Cuenta con redes de apoyo



## MEDIOS DE VIDA

Realizó un trabajo/actividad por la que recibirá pago

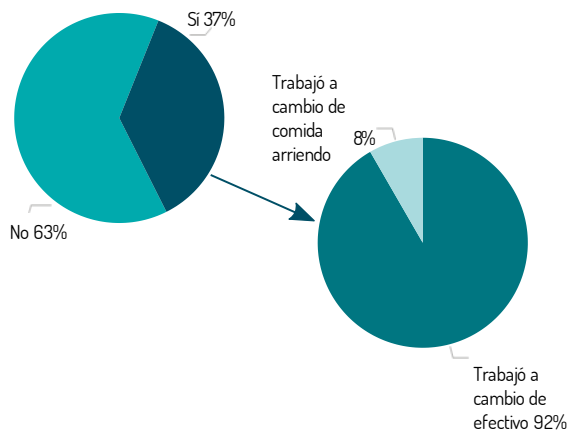

Debido a la estacionalidad propia del sector agrícola, las personas encuestadas reportaron meses de escasez en los que las familias tienen graves dificultades para subsistir. En ese sentido, es importante tener en cuenta que en las fechas que se realizó el levantamiento de información para la ERI no había comenzado la temporada de aumento de demanda de mano de obra en el sector agrícola en Pindal.

## ALOJAMIENTO

Vivienda alquilada



En casa de parientes/amig@s



Otros



El 87% de la población encuestada viven en cuartos de alquiler. No existen albergues en la zona ni en zonas cercanas. Las personas encuestadas con frecuencia reportaron vivir en condiciones hacinamiento, arrendando cuartos en viviendas compartidas con muchas personas. Se estima necesario realizar una evaluación conjunta específica sobre el estado de viviendas para evaluar criterios de protección y seguridad estructural. Además, el acceso al agua potable es un problema en ciertas zonas de Pindal.

## DOCUMENTACIÓN PERSONAL

Cédula o documento de identidad válido o vigente



Ninguno



Cédula o documento de identidad expirado



Otros



Pasaporte expirado



Pasaporte vigente



Registro de nacimiento



La población encuestada en su mayoría no cuenta con los requisitos para obtener una visa regular en Ecuador. Muchas de las personas encuestadas reportaron que no tenían dinero suficiente para obtener un pasaporte ni en el país de origen ni en Ecuador, que desconocían los trámites administrativos para acceder a la documentación o que tenían dificultad para cumplir los requisitos. Muchas personas también reportaron que su documentación ha sido robada o extraviada. El consulado más cercano está ubicado en Guayaquil y no da respuesta a la falta de documentación de las personas.

## PERMISO DE RESIDENCIA O VISA

No poseo visa o visa vencida



Visa de solicitante de asilo

2%

Debido a la falta de documentación, falta de medios económicos y dificultades en la movilización, casi la totalidad de las personas encuestadas está en situación irregular (98%), ya que no puede cumplir con los requisitos para acceder a una visa en Ecuador. El porcentaje de personas en situación irregular es más alto que el promedio nacional constatado a través de la Evaluación Conjunta de Necesidades del GTRM realizada en mayo de 2021. Los procesos de acceso a protección internacional son escasos debido a la falta de conectividad y dispositivos electrónicos. Situándose la unidad de atención a protección internacional a más de 6 horas, y teniendo en cuenta la baja tasa de admisibilidad de la población venezolana, solo el 2% reportó tener una visa de solicitante de asilo.

## DIFICULTADES DE INGRESO AL ECUADOR

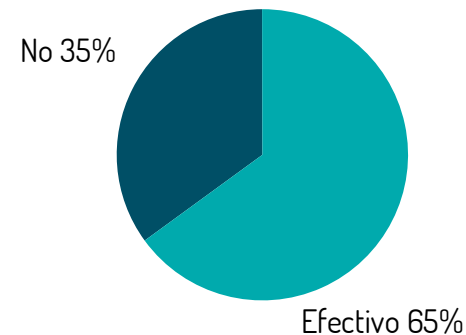

El 65% de las personas encuestadas reportaron que han tenido que pagar con efectivo a personas para poder pasar por pasos fronterizos irregulares e ingresar a Ecuador, tanto en el paso fronterizo de Venezuela a Colombia como de Colombia a Ecuador. La mayoría de las personas ha ingresado por un paso irregular, y desconocen los procedimientos para poder solicitar protección internacional en frontera.